No. 6659 Shanghai Sunday, January 21 1923 THE EASTERN TIMES Published every morning including Sundays

時報

中華民國十二年

一月念一日 星期日

舊曆壬戌年十二月初五日

今天四張售大洋三分

第六千六百五十九號

中華郵政特准掛號立券按照總包特別優待寄送之報紙

本館電話 [illegible] 中央一二〇四

外埠零售郵費 ○中國境內 全年十二元半年六元 ○日本境內 全年十二元半年六元 ○歐美各國 全年二十四元半年十二元（郵費先惠郵票九五）

廣告刊例 [illegible]

與平泉老人有交誼諸公鑒

壬戌舊曆十一月十六日爲平泉老人李平書先生七十正壽同人等擬醵獻祝嘏先生以時事多故且不欲效世俗浮文爰自述一小冊述生平事蹟之可爲紀念者貽贈諸戚友同人等仰體斯意爰醵貲爲先生印布此冊儀份以銀元一元至十元爲度諸公凡與先生有交誼者幸勿再以他物將意概請惠贈現款即交上海棋盤街中華書局總店李默非先生代收另有正式收據因該書即託中華書局代印書成由該局開列收支報告按戶寄呈再是日平老崑山寓所亦無一切[illegible]

黃炳辰 沈彭年 費硯 姚文枏 莫錫綸 陸文麓 張煥斗 葉家澐 王震 顧履桂 姚曾綬 陳榮鏞 杜澐 賴豐熙 雷炳焜 耿道冲 葉達 楊祖謙 丁文璽 趙湘帆 王寶崙 李頤 毛經疇 朱庭祺 俞復 唐駝 蕭安國 周清 潘炳華 謹啓

盛氏愚齋義莊啓事

前次本義莊曾因招商局事召集董事會會議公推董事丁[illegible]潘若梁坐辦張雲搏四君與各股東暨辦事人分途接洽交換意見乃近聞傳說頗有並非本義莊之人在外假託代表名義擾亂是非希圖攘利誠恐各界因此誤會茲特鄭重聲明本義莊除前推四人外其餘並無他人在外有所交接各界幸勿受愚 坐辦張雲搏 李董事會命啓 Z1776

上海證券物品交易所股份有限公司補行第五次股東會公告

本所第五次股東會原定於去年七月三十日舉行嗣因股東陳學堅君等函請展期業經公告函知茲經理事會議決於本月廿三日（舊曆十二月初七日）午後一時在本所補行開會其入會證等件業已分送務希屆時隨帶到會爲盼

理事長虞和德謹啓

馬耀記廣記 馬耀泉第三次聲明

耀泉獨自出貲以正當手續承辦清潔局事項業經兩次聲明乃馮國材尚附登報狡辯用再撮要揭橥陳三記乃余庶岳母陳三太與馮所訂議約係祉用夥友之字據而非合貲營業之合同陳三記三字乃三太命余代簽所給馮七股乃紅股而非馮投資之股優厚至此馮氏[illegible]三太忍無可忍遂於陰曆九月念五日晚九時面數其罪僭首無詞情願離職其經手巨欵諸多未明三太慶祥清算避匿不而反肥敢[illegible]妄指以落職之經理而恫嚇女東人百計而圖攫奪奸謀不遂妄思繼續之權利峻小應如何感恩圖報乃肆意欺瞞將議約規定諸條盡行破壞而獨履行七股之一條於是逐耀泉[illegible]志榮鯨吞侵噬逃弄風潮包不變包費庇私人竊取賬項變亂黑白顛倒是非復敲詐吾岳母周先生五萬元熱狂無度寬可理喻惟有俟適當之時適當之地神出要挾鐵證馮君能倖逃法網耶 Z1716

中央信託股份有限公司發息廣告

本公司十一年度決算業經董事會議決爲便利股東手續起見特將官紅息一併於陰曆年內發給計官息六厘每股發洋七角五分紅息一厘二毫每股發洋一角五分兩共每股發洋九角自一月念六日（即陰曆十二月初十日）起憑請各股東將股票連同息票持向本公司股務處領取特此奉告

發息時間上午九時起至下午三時止星期及例假日照停 Z1714

大豐鹽墾公司股東公鑒

本公司夏歷十月初十日開臨時股東會公議將辦事人第一期應得紅田五萬畝收回貶價作十元一畝由股東按股攤買得資爲開河工程之用現辦墾管理處已將部照推單着手整備時屆冬令工程急不容緩務請諸股東速將所應買之二十五畝田價二百五十元即日上海送交四馬路中和里德昶顏料號邱渭卿先生手收揚州送交武城巷賈公館賈頤平先生手收如逾年底不繳此項一期畝即照議案歸其他股東及非股東收買大豐今歲款收由於河工之未完備目下若不急籌款項續辦河工則來歲恐仍無收穫此事與各股東有切膚關係公司興亡在此一舉幸勿觀望是荷

大豐股東通信處謹啓 Z1713

許少卿緊要啓事

鄙人此次舉辦遊藝大會邀請各公團協助一切手續務求鄭重頃聞外間有人藉端招搖冒收欵項並有不逞之徒向花界詐取錢財要知此次花界贊善團係自行請求加入同盡一份互助之義務於其被選資格概視熱心之厚薄爲定非可與釣名沽譽者相提並論乃有無賴棍徒鬼蜮伎倆以運動爲煽惑之利器其情可恨其人可惡各界人士倘遇上項情事祈即報告定當徹底查究處之以法律倘鄙人有不到之處亦希直言揭示以明是非始不致混淆黑白也此啓 甲1146

浙災遊藝大會催交劵欵緊要啓事

浙災奇重哀鴻流離失所況值隆冬天寒日冷嗷嗷待振孔亟籌洋義振會因各災區函電紛至需撥巨欵以活垂斃曾來函敦會催促且敝會自閉幕以來已有多日前此承各界推銷遊劵無任感佩惟未曾交至本會者尚屬不少務希即日送至天蟾舞台本會事務所千祈勿誤爲幸茲聞外間有人藉端招搖冒收欵項除由本會究查外倘遇此等不逞之徒務須注意

主任許少卿啓

羣芳選舉大會定於本月初五晚在新世界開選

本會在十日舉行遊藝大會內荷蒙花界贊善團熱心加入共襄義舉本會同人感佩之餘謀所以提倡其贊善之熱心曾發起羣芳選舉大會惟因手續繁多一時未能結束現本會業已宣告閉幕對於新芳選舉事宜仍積極進行除邀請海上名花排日登台唱外一面趕辦終選手續並於即日起在新世界南部羣芳台畔設櫃經售選舉票計分一權票五權票十權票一百權票一千權票五種每權售大洋一角擇於夏歷十二月初五日在新世界當衆開選以得票之多寡定位置之高下想樂善諸君必予贊助也此布

浙災遊藝大會啓 甲1126

京都達仁堂遷移廣告

本堂自開設京津滬漢以來久已名馳遐邇中外歡迎實由本堂貨真價實服之者鑑效如神即多年沉疴如響症相符亦有起死回生之功近因本埠原址狹隘特擇一月十二日冬月廿六日遷移於英大馬路拋球場西首照常營業所售各藥均按九五折扣兩星期平時陰歷一號十五號陰歷朔望日一律九五以酬賜顧諸君雅意特此預聞

京都達仁堂藥舖謹啓

遺失滙劵棧單聲明作廢

本公司前有出與蘇州江蘇典業銀行滙劵一紙計規銀一萬五千兩又棧單一紙計棉子一萬六千担填期曾陰曆壬戌十一月初一日託由南通交通銀行轉寄蘇州該行現因遺失除已向該行接洽另行補具劵單並函請通商會轉咨縣公署備案外用特登時申兩報聲明所有此項遺失之劵單無論何人拾得概作廢紙此佈

南通廣生榨油公司啓 甲1711

Asia 亞洲雜誌

念三卷一號到申

要目

- 近東問題與前英首相喬治 The Near East and Mr. Lloyd George
- 馮玉祥以基督教精神治軍 China's Christian General on Crusade
- 象牙雕刻之如來佛 The Ivory Buddha
- 恢復世界戰前狀況之希望 Restoring World Hope
- 用無線電測量時間 Telescoping Time With Radio
- 焦登遊記 Beyond Jordan I

▲定價 每冊小洋八角 全年七元五角 外埠郵費外加

商務印書館啓

好了！好了！統一國語有利器了！

甚麼利器？就是 趙元任編著發音的

國語留聲機片

全套八片 定價三十二元 特價二十元（十二年六月底止） 機器大號廿元 小號廿四元

這機片共十六面一半是國音一半是國語的學校和提倡國語的教育機關除單讀以外還有「活例」的各種變化的和美術的兩方面凡是教授國語用的都不可不備並且注重實用上都可開演就是寶石針機器紙須換一鋼針龍頭亦可通用凡用鋼針的機器另印課本隨片附送

▼上海 各省 商務印書館發售

新教育

五卷五期出版

- 教育哲學之一解……孟憲承
- 廣東教育行政改良芻議……陳宗嶽
- 財政公開的一個條件——預算……陶孟和
- 學校中之飲食問題……麥克樂
- 教育科學……麥柯
- 語體文應用字彙……陳鶴琴
- 全國中學校狀況調查統計……陸殿揚
- 平民教育新運動……晏陽初
- 生機主義與教育……杜里舒
- 學風三變化……沈恩孚
- 頒布施行之學校系統改革案的經過……
- 記第八屆全國教育會聯合會討論新學制……
- 轉收全國國立高等師範改爲大學案……[illegible]

每冊二角 全年二元

商務印書館啓

教育部審定 現在需要的教本

新法教科書

■改授語體文的小學 都用

這書分國民學校和高等小學兩套是語體教科書中的創作材料完全是新的「修身」前二年全是圖畫並有「掛圖」後半多用故事極有興趣「國語」取材極合兒童環境和心理另有「國文」一種以便參用 高等科國文本附國語課國語本附文課得言文互用的精神「算術」插圖極多且寓故事又多插輪盤式速算法極便練習後期則各數系用混合組織法「歷史」「地理」用三圖周法編輯比直進法活潑得多「理科」注重直觀和實驗的教材「商業」「農業」兩種都是調查本國的新教材各書都有很詳審的教授案或教授書算術史地理科都有自習書參考書爲從來所未有的

▲國民學校用 已出十八種
▲高等小學用 已出廿八種

共和國教科書

■仍授文言文的小學 都用

這書也分國民學校和高等小學兩套是文言文教科書中最良好的各科都有而照小學校新章且教授案都已出全最近復增加新材料不少教育部二次審定認爲現在最適用的課本

▲國民學校用 共廿九種
▲高等小學用 共四十一種

新法教科書（新學制小學後期用）

■照新學制改辦的 後期小學當用

現在有許多小學要照全國教育會聯合會議決的新學制將高等小學改爲二年紛紛函促敝館編印適用的教科書敝館勉從雅意趕印多種材料都從精選得來定價也很低廉的

- ▲新法修身教科書 四冊
- ▲新法國語教科書 四冊
- ▲新法會話教科書 四冊
- ▲新法算術教科書 四冊
- ▲新法歷史教科書 四冊
- ▲新法地理教科書 四冊
- ▲新法理科教科書 四冊
- ▲新法自然研究 二冊
- ▲新法自然研究法 二冊

上海商務印書館發行

章公晴蓀追悼大會籌備處通告

章公晴蓀生平對於國家社會事業向具熱心爲各界所公認此次辦理浙災籌賑遊藝大會操勞過度以致中風身故敝會等爰定於夏曆十二月初八日下午三時假老北門內蔭珠弄北城商業聯合會禮堂開會追悼以慰英魂倘蒙各界惠賜輓詞等請於初六日以前送交北城商業聯合會章公追悼會籌備處爲荷

華洋義賑會 台州旅滬同鄉會 珠玉業公所 蘇州旅滬同鄉會 上海各路商界總聯合會 北城商業聯合會 公啓 甲1131

朱進之博士追悼會啓事

朱進之先生爲美國哥倫比亞大學經濟學博士品格超卓才識優越對於教育商業尤具熱忱歸國後歷任滬上各專門大學教授及新聞雜誌記者富有責任心驟致積勞成疾一病不起噩耗傳來各界人士無論識與不識莫不爲之悲悼謹訂於一月二十一日下午二時至四時假座西門省教育會舉行追悼大會倘蒙朱君親知故舊錫以隆儀及輓聯誄詞請先期逕寄新閘路西新康里二〇一號朱宅開會時並祈惠臨同伸哀忱以不明朱君故舊之名號特登報端敬請公鑒

時報館 歐美同學會 吳淞中國公學 滬海銀行 江蘇省教育會 南京高等師範 暨南學校 國民製糖公司 南高畢業同學滬會 商業月報社 商科大學 公啓

訃不週

先慈金太夫人痛於民國十一年夏歷十二月十九日壽終內寢諱於十二月廿五日伸帖未發屆時一切儀仗謹遵遺命概不舉行如蒙弔唁曷勝痛感謹此訃聞

不孝孤哀子張毅（效良）泣血稽顙 引 1699

大前門香烟

元趙孟頫書法妙絕古今本公司覓得真蹟拓本後將其中之字集成語句以供吸烟諸君之雅玩

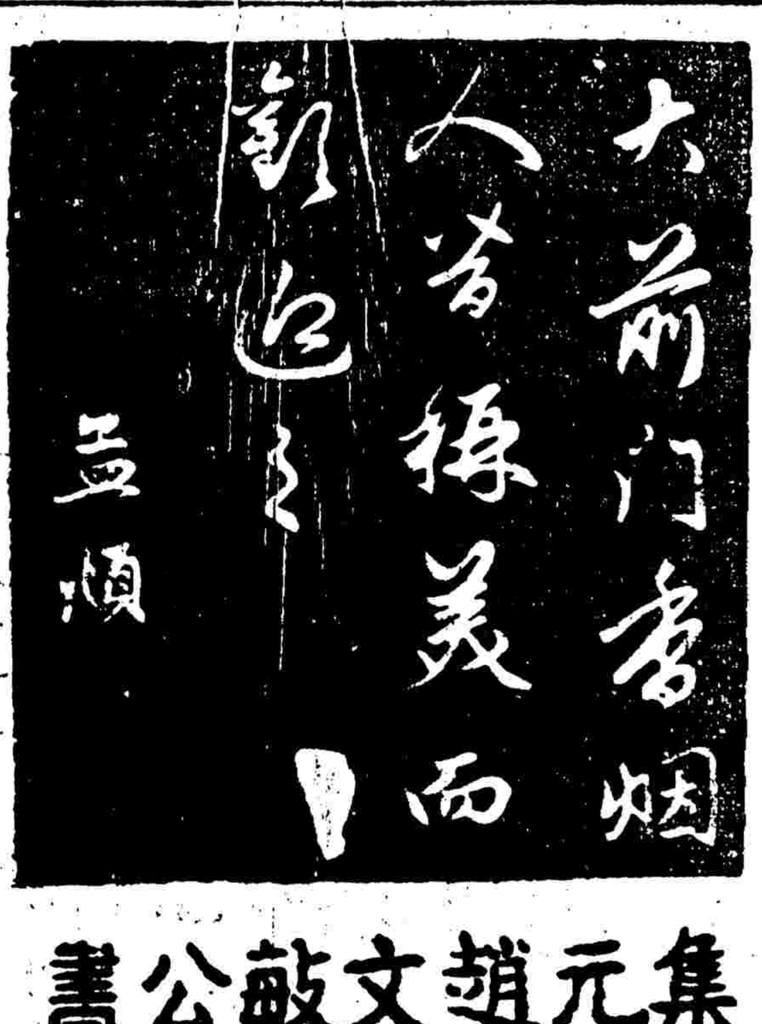

集元趙文敏公書

大前門香烟 分大號普通兩種

上海美術專門學校招生

本校本屆招考西洋畫科一年乙級新生五十名一年甲級插班生十名初級師範科一年乙級新生四十名一年甲級插班生二十名以上各科均男女兼收自即日起至二月三十日止至上海西門白雲觀左近本校第一院報名函索學則及招生簡章者請附郵票三分　美術教育之專門學校凡自審無研究之誠意者請勿報考　一本校附設函授學校招生詳章函索(附郵票三分)即寄

校長劉海粟啓　甲1160

中國女子體育學校招生

本校招考第十六期新生　章程函索即寄　校址新寺北首聯州路口　報名自即日起至陽歷二月二十七日止(報名費二元)　考期陽歷二月二十八日三月一日　地址上海南市中華路本校(詳章附郵函索)

校長華豪吾啓　甲1161

補習社商科中學招生

大同大學(原名大同學院)招考

設科(甲)大學文理本科預科(乙)數理專修科(丙)中學及補習班　報名於考期前到上海滬杭車站北首本校填寫報名單(或先期函索報名單依式填寫)並繳報名費一元照片四寸半身相片及最近所修學業之證書　考期陽歷一月念八日(陰歷十二月十二日)上午九時起按照所報學科考試

校長胡敦復　甲1030

復旦大學招生

年級與資格　(一)大學　學業文憑　(二)中學　一二三四年級及特別商科　(三)預備科

考試日期　陽歷一月念九號三十號三十一號二月一號上午九時起連試四天午膳由校中供給每日考試門類印有投考須知報名者可以取閱

投考手續　投考者必須具四寸半身相片一張及手續費二元(取否概不發還)於考前至本校填寫投考願書聲明投考何科何級

注意　凡於以上手續不合者一概不得與考　本校除規定招考期外一概不錄取新生

章程提要　可以函索　招考處　徐家匯路本校中學部

遠東商業專門學校招生

本科(三年畢業)銀行科郵務海關科(須曾在高級中學畢業或有同等學力能用英語直接聽講)　另設英算專修科(一年畢業不限資格)　其程度不足與不合者概入預科男女兼收隨到隨考函索章程附郵票五分　校址上海閘北寶山路中　甲1098

中華體育專門學校招收插班新生

詳章函索即寄　校址蘇州三元坊　校長柳成烈白

南方大學招男女生

本科(新班)(插班)社會科學科文科商科　專修科(新班)(插班)國學專修科銀行專修科　預科　報名期陽歷一月十日至二月十五日　考試另行通告　章程函索附郵票六分即寄　1020

吳淞中國公學招生

商學院　吳淞中學　詳章函索附郵票三分　報名本月十五日起二十五日止在本校報名　試期本月二十七八兩日　小學畢業以上之相當程度者俱可應考　1707

中國體操學校招生

本校於陽歷一月十五日招考　校址浙江南潯鎮　校長徐一冰

上海愛國女學校招生

本校定陽歷三月一日起招考文科體育科中學科小學科各級插班生三月五日開學　校址上海海寧路天保里　校長季融五　董宋俠公啓　章程函索　甲1149

南洋路礦學校招生

本校定於一月二十五日招考專科一二三年級中學一二三年級插班生中學四年級無遺額不招生函索詳章及投考規則須附郵票三分　校址康腦脫路小沙渡路西首十八號　校長朱文鑫啓　甲1089

省議員王景常劉文輅吳輔勛啓事

議會攻訐最烈之點曰議員加薪查修改支給規則之案係張君福增所提出連署者有錢君基厚宋君紹文等四十餘人經大會議決……[illegible]

財政部四年三年十一年公債第六次第一次第二次還本抽籤通告

為通告事查四年公債還本係分六次抽還除已抽還五次外尚餘第六次還本因屬末次無須抽籤定於民國十二年四月十二日開始付款十一年八厘短期公債第一次還本定於五月十日抽籤五月三十一日開始付款十一年八厘短期公債第二次還本定於十一月十日抽籤十二月三十一日開始付款三年公債第六次還本定於十二月一日抽籤十二月三十一日開始付款所有還本抽籤辦法均照歷屆成案辦理恐未週知特此通告　甲1138

上海華商紗布交易所股份有限公司理事會召集第三屆股東會公告

本公司定於十二年二月四日即舊歷壬戌年十二月十九日下午二時在愛多亞路五十號本所市場開第三屆股東會務希准時蒞臨除查照十一年年終股東名簿分送通知書入場證議案議決票等件外特此公告

附啓　本公司股票自十二年元旦起暫停過戶至股東會終了日止二月八日起發給股東紅利併聞　乙1096

金城銀行告白

本行股本收足五百萬元公積六十萬元專營商業銀行一切業務天津北京上海漢口兼營儲蓄　總行設在天津並在北京上海漢口設有分行及蚌埠南京下關哈爾濱設有辦事處(七)國內外通商各埠訂有特約代理機關　電報掛號均為(七〇〇七)　上海分行設在南京路　電話中央一三五八　二八〇〇　南市辦事處設在小東門

鹽業銀行定期開股東總會廣告

本行現定期於民國十二年一月二十八日即陰歷壬戌年十二月十二日(星期日)午後二時在北京前門外西河沿本行總管理處召集通常股東總會務請股東諸君於開會期三日前即陽歷一月二十五日前攜帶股票到北京前門外西河沿本行總管理處驗取入場券以憑到會如因事不能親自到會時得照章委託本行他股東為代理人並函知本處其有因股票不便攜帶交來者可於會期前就近將股票送交京津滬漢本行經副理代驗開單函報本處以憑發給入場券特此廣告除此廣告外不另發通知書合併聲明

鹽業銀行啓

電氣材料招標廣告

茲因需用各種電綫工程材料暨報房材料招商投標凡願投標者須於陽歷三月十日以前向本局領取投標單及圖樣等件每全份收費洋拾元日後概不退還

交通部駐滬電料管理局局長姚啓儒啓　上海麥根路念七號　乙1692

共發公司催換有獎股票　勿失三千元之機會

本公司經股東大會議決移息作獎印發有獎股票前經登報請各股東前來掉換者固多而未來掉換者亦尚不少距十二月初十日第一次開獎之期為日已近若不速來掉換在股東坐失三千元得獎之希望在公司辦事手續上亦嫌不能清晰因特登報催換並再展限十天至陰歷十一月底為止即須編號截數預備開獎不及再待務希股東諸君盡月底以前從速臨掉換既不自誤得獎之機會並望原諒公司辦事之手續至為欣盼

頌揚名醫陸稼軒先生

陸稼軒先生在滬行醫十餘年活人無算近年來皈依佛教慈悲為懷視人之病苦如同身受凡遇疑難危險之症無不悉心診治奏效如神故有遠道慕名而來者亦均應手而愈同人等知之有素且曾經治驗用特揄揚幸病家注意勿失之交臂也先生寓梅白格路巡捕房西首人和里六弄

程雪樓　關絅之　狄楚青　鄧華石　金懷秋　高鶴年　江味農　顧仲敏　同啓

上海電報局廣告

奉天蓋平縣黑龍江肇東縣即昌五城於本月十二日又直隸涿州於本月十七日均設局通報此啓

華洋義振會敬謝　任華亭君節省筵資捐助洋二百元　青記捐助洋二百元

華洋義振會敬謝　陳子鈞君捐助規元銀三十四兩四錢一分

華洋義振會敬謝　營口張彩卿君捐助洋一十元

華洋義振會敬謝　王孝輝君　泗安源昌號　朱家角柳源滄蹈作同人　程仲豹君

天賜幸君　徐筑成女士　車慶餘堂　各捐助洋十元

慈善救濟會籌募游民工廠基金還本債券第三屆中籤號碼等次露佈

特等籤第一五三二〇號漢口振華　一等籤第一五三六八號本埠有利源　二等籤第二四一一七號紹興全號　三等籤第一九八五三號漢口振華　等籤第三四九九九號杭州大吉祥　其餘四五六七等籤刊列號單可向民國路二七一號本會籌募處取閱　凡債券末一字與此號相同者概為八等籤第六號凡債券末一字與此號相同者概為中籤　乙1508

開卷有益

近世學術日新月異優勝劣敗實非多閱新書不足以資競進也　本公司向辦西文書籍為歐美四十二家圖書公司駐華經理每有新書出版無不立即運來常存西書萬餘種無論政治經濟商業工業實業教育科學法律名人文化學校課本小說戲曲美學等書無不完備下列各種目錄奉贈函索請照付郵當即寄上

○教育書目　外埠郵費二分半　本埠郵費一分
○實業書目　外埠郵費一分　本埠郵費半分
○商業書目　外埠郵費一分　本埠郵費半分
○醫書目錄　外埠郵費一分　本埠郵費半分

上海北四川路三十號　伊文思圖書公司　謹啓　乙1716

少年中國學會叢書　法國文學史

(自十八世紀至今日)

李璜編

法國文學，在世界文學史上常居極重要之位置。法國近代文學思潮，更與現代世界文學有甚深之關係。本書自十八世紀福祿特爾盧梭以次，以迄今日之法郎士羅曼羅蘭，以人物為經，以時代及文學上各種主義為緯。詳述各作家之生平，性格，作品，以及其在當時及現在之影響與勢力，莫不源源本本，朗若列眉。讀此一書，不僅對法國文學可得一系統之概觀，對世界各國文學，亦可略明其趨勢。全書三百面，附各作家肖像廿餘幅。用道林紙精印。定價一元二角。

人心　莫泊桑的長篇　李劼人譯　黃仲蘇校　一冊定價一元二角

小物件　都德的長篇　李劼人譯　黃仲蘇校　一冊定價一元二角

哈孟雷特　沙翁傑作集之一　田漢譯　定價五角

古動物學　布勒教授著　周太玄譯　一冊定價八角

中華書局出版　(壬219)

時論

彭允彝通電

(景寒)

彭允彝之通電。為自解對於羅案提議之正當也。是自認提議羅案而並不推諉。是彭之肯負責任處也。又以為對於國務為盡職。對於國會為尊重。對於國家為不受損害。是全出於公義。而無一毫之私也。是彭之見解獨高處也。又對於蔡氏之電語。反責以為不規律。以為橫干國政。以為出位越軌。是彭之明於見人處也。特有為人人所不易解者。彭之總長。乃為教育。而非司法。司法總長未嘗無人。教育分內未嘗無事。當國會提議同意之日。而有此迎合國會腐心之事。人終不能認為當然耳。且也蔡氏通電後即已辭職。彭氏通電時不過希人察鑒而已。此有異也。

電報

學潮澎湃中之內閣

▲衆院警察毆傷學生……決以法律解決
▲江庸反對程克對羅案舉動……傳法員將罷工
▲劉恩源提議發十二年公債
▲參院定二十二日投票同意票

黎黃陂召見彭允彝、勸勿辭職、切實慰留、(本館二十日北京電)

彭允彝辭職呈、公府批交國務院(本館二十日北京電)

彭允彝因羅文幹案辭教長、黎黃陂將彭及蔡元培兩辭呈、分別送還、(本館二十日北京電)

黎黃陂將派員南下、挽留蔡元培、(本館二十日北京電)

政府對學潮、如以攻彭允彝為事、決嚴厲取締、(本館二十日北京電)

北大學生集議、衆院警察、毆傷學

生案、諸決法律解決、並聯合各界、一致驅逐彭允彝、請參院勿予同意、(本館二十日北京電)

各校教職員二十日開會、討論挽留蔡元培驅逐彭允彝辦法、(本館二十日北京電)

江庸發表宣言書、反對程克對羅文幹案之舉動、旋即出京、傳法界將罷工與江氏取同一態度、(本館二十日北京電)

張紹曾與劉恩源商財政、劉擬續發十二年公債、(本館二十日北京電)

張紹曾因陰歷年關已近、需財孔亟、諭劉恩源先就職、劉擬下星期到部、(本館二十日北京電)

劉恩源對議員方面、除在閣議席上、提出補發民二民六欠費、及籌議不欠歲費之辦法外、又與舊隸經濟調查局之議員磋商、最後議員要求先發有担保之支票二十萬元、政府議會、均實行分贓主義、(本館十九日北京電)

閣員同意咨文、衆院送達參院將列星期一議程、保系三閣員、擬俟參院通過後就職、(本館二十日北京電)

參議院擬二十二日投新閣員同意票、(本館二十日北京電)

張紹曾接張作霖復電、贊成統一裁兵、財政公開、(本館十九日北京電)

二十日之閣議

二十日閣議、外交部修正關稅特別會籌備處章程公布、劉鎮華請欵賑陝旱災、由內財交三部會商辦理、(本館二十日北京電)

最高問題暫緩進行

天津某電、蕭耀南、謂政局又有變化、最高問題、暫緩進行、(本館二十日漢口電)

傳最高問題、曹錕吳佩孚爲相反之活動、蘇皖魯附曹、鄂豫陝及贛孫傳芳附吳、北方各督、有分裂之形勢、(本館十九日漢口電)

參院取消二十一條

參議院十九日開會、表決中日所締二十一條約章、係屬强迫行爲、應作無效、(本館二十日北京電)

軍事擾攘之廣州

▲魏邦平任聯軍總司令……劉震寰爲衛戍司令……李烈鈞將爲粵軍司令
▲省長暫由林正煊護理
▲鄒魯對外人之談話
▲廣州市民預防搶刦

聯合海陸軍 暫維持治安 辦事處、十八日請 滇桂各軍長官會議、一致舉魏邦平爲聯軍總司令、魏已就職、(本館二十日香港電)

九善堂紳商學界十九日在海珠開大會、擬舉魏邦平爲省長、魏不允、由擬舉胡漢民、結果未正式委任前、由林正煊護理、俟省議會開會、再行舉定、(本館二十日香港電)

海珠會議、(一)已入廣州各軍、由各軍長統率、負維持治安之責、(二)軍費暫向商會等處籌借、(三)指定滇桂兩軍之駐屯地點、(四)電請孫中山任命各長官、(本館二十日香港電)

孫中山任 劉震寰爲衛戍司令、擬任李烈鈞爲粵軍總司令、(本館二十日香港電)

孫中山任李棲雲爲廣東湘軍安撫使、李已通告就職、(本館二十日香港電)

張開儒 所部滇軍、已有一部分入省、駐白雲山、(本館二十日香港電)

滇桂聯軍盡將 討賊軍繳械、鄒魯會助桂軍餉、不繳、各討賊軍皆願投鄒魯、軍勢大增、李炳榮保安軍、亦繳械數百、(本館二十日香港電)

楊坤如電湯廷光魏邦平李炳榮、略謂軍隊現集中石龍、如有驅策、願從諸公後等語、(本館二十日香港電)

沈鴻英住兵工廠、岑心叔住沙面、(本館二十日香港電)

駐泉討賊軍、已由許崇智 抽編赴粵、該軍與王永泉部共管之埕邊鹽場、亦由王派楓亭郭司令接收、(本館二十日香港電)

譚啓秀李易標所部、奉令開東江、追擊陳炯明軍、(本館十九日香港電)

軍隊强佔房屋、市民恐慌、各於馬路設木柵、防搶刦、(本館二十日香港電)

自治軍司令陳天縱、以籌餉爲名、許利與公司開賭、十八日已實行、(本館二十日香港電)

旅港華僑七團體、公電孫中山、請速回粵主持、(本館十九日香港電)

鄒魯語外人、廣東幾經擾亂、已創鉅痛深、然欲建設理想中之新中國、實爲不可避免之現象、今日急務、在民黨與政學會携手、共支大局、劉震寰及一部分滇軍、將至東江、追擊陳炯明軍、惟尚在計劃中、市內駐兵、亦望減少、民黨與政學會主義不同、自難融洽一氣、然論勢力、則民黨遠過之、蓋政學會所有兵力、祇沈鴻英一軍而已、孫中山是否將在廣東建設南方政府、尚不可知、彼不日即將南下、當俟其來後再決、許崇智亦正由陸路回粵云、(本館十九日香港電)

魏邦平被舉爲粵軍總司令、以待孫中山由滬抵此後再定辦法、滇桂軍現正解除中山北伐軍之武裝、且委派廣州政府各部領袖、廣州人心惶惶、(路透十九日廣州電)

京聞誌要

▲蒙藏……粹……閩……陝

張紹曾電各省、派代表來京、參與蒙藏善後委員會、(本館十九日北京電)

王鴻年因俄人虐待華僑、交涉無效、電請辭職、(本館二十日北京電)

魯督將取消、改軍務善後督理、(本館二十日北京電)

贛同鄉在江西會館開會、爲謝遠涵此次赴贛就任、又在潯被阻、討論對付蔡成勳辦法、(本館十九日北京電)

劉冠雄電、在厦門設鎮撫行署、(本館二十日北京電)

陝省今秋歉收、冬令亢旱、不能下種、荒象已成、(本館二十日北京電)

楊森不願北調

楊森電蕭耀南、表示不願北調、(本館二十日漢口電)

楊森赴利川、整頓隊伍、防禦川軍、並派員來京請餉械、(本館二十日北京電)

漢口花廠工潮解決

漢口花廠罷工風潮、現已解決、(本館二十日漢口電)

花廠工潮、由杜錫鈞調停、一方盡釋被拘工人、一方繼續開工、(本館十九日漢口電)

朱兆莘之

國際聯盟鴉片會談

▲中國定期調查栽種罌粟……並嚴禁運入嗎啡

朱兆莘已由日內瓦回此、據稱彼曾通告鴉片委員會、中政府已遵照國際聯盟議會第三次會議之決議、派員會同萬國拒土會代表於下季調查各省栽種罌粟、又謂私運入華之嗎啡、將嚴加禁止、朱意目下鴉片產額僅三分之一已足供全球正當之用途、朱聞遠東外國租界曷爲仍許人吸食鴉片、(路透十九日倫敦電)

西歐時局之緊急

▲協約國已頒沒收煤稅關稅國稅等之條例……德三處國有煤礦已被沒收……國家銀行及稅關財政署之存欵均被沒收……德實業界態度激昂……德礦工現已罷工……美報對法行動之指摘……意國態度忽變

▲法國之收稅及取煤行動

協約國來因地委員會已頒布沒收佔領區內煤稅關稅國稅及與森林業有關係稅捐保品之條例、英代表未會投票、(路透十九日柯洛業電)

愛森消息、布爾威賀特業斯界第三處之國有煤礦、今晨已被沒收、法兵佔據各重要地點、及各礦產、有礦經理數人被捕、解往杜塞爾道夫、(路透十九日柏林電)

半官消息稱、來因地高等委員會今日沒收梅恩斯、巴登威姆斯、卒根、波恩等處國家銀行之存金、並禁止支付、禁止一般貨物輸出之令、現已取銷、但稅關及財政署之籌欵、仍被沒收、

法人沒收威斯賀特之國有礦產時、礦員不允依從運煤赴某處之要求、礦經理遂被捕、其餘職員則率衆夜不得離辦公室之令、布爾與額克林豪森兩處、亦有此同樣事件、布爾工人已停出煤、並要求釋放礦員、撤回軍隊、否則罷工、工人行政會亦贊稱將有同樣行動、並布爾實爲其重要地點、凡有礦產所需之電、全由布爾發出、(路透十九日愛森電)

來因地來電謂佔領區內各處國家銀行支行、皆被收管、因聞德人擬將欵項移入內地之故、(路透十九日倫敦電)

賠償委員會於選舉常年職員時、仍舉法人巴爾都氏爲委員長、下屆會議、將討論賠償問題、

財政署長施爾特博士在杜塞爾道夫之被捕、乃因其不允將署中案卷交與法員之故、梅恩斯國家銀行支行已停業、今晨杜塞爾道夫之國家銀行、將行款裝入貨車、但法兵禁其出發、並將芒國家銀行亦有此事、(路透十九日巴黎電)

▲德國之冷靜態度

德總理古諾氏對聯邦政府發表宣言書、略謂法此役地、多數國民益增困苦、凡萎逸者侈狂飲等事、各當道不可不切實禁止、宜即禁止少年沽酒、嚴禁酗飲、限令餐館等提早閉門、并撤回跳舞室等執照云、

德國實業家聯合會幹事會決定電致魯爾實業界巨擘狄森氏、對於魯爾實業家之丈夫氣概、表示欽仰之意、並請堅持勿懈、主席布爾博士稱、無論在何狀況之下、德國必不可改其態度、庶法國終將覺悟魯恩實政策之有害、(路透十九日柏林電)

官場否認德政府現派員赴英請英政府干預魯爾事之說、據消息、德政府已允以第一批十萬萬馬克之借欵、賠償魯爾境內之損失、

杜塞爾道夫知事函致法國高等委員、謂沒收國家銀行存金、將使辦事作工者工資完全停付、勢必礙及公安、

杜塞爾道夫之麻勒境內礦工現已罷工、(路透十九日愛森電)

▲美國輿論之一斑

美報對於佔領魯爾事、漸作時局吃緊之觀察、尤以紐約世界報爲甚、據謂佔領乃經濟的逆亂舉動、文明國在非戰爭時所施行者從未有如此强暴與破壞之性質、(路透十九日紐約電)

▲意國之慎重態度

意政府照會英法政府、略謂魯爾現狀意國認爲危機充塞、故建議此後强迫行動、須俟熟審後、方可施行云、(路透十九日倫敦電)

●英美債議判漸融洽

▲每年償五百萬鎊……分六十餘年清償……利率上尚有小問題

聞英美關於償債事之異見、現漸化除、議定每年償五百萬鎊、分六十餘年償清、英國現付美債息五釐、美國提議最初十年付息三厘、以後利率三厘五、準備金半厘、英國則主張始終付息三厘、準備金半厘、據威斯洛斯報政治記者稱、如財政大臣包爾溫有便宜辦事之權、則不久即可議定辦法、但閣員中有以爲可得較優條件者云、(路透十九日倫敦電)

●法國會將批准華會條約

▲尚有三項保留條件

最報巴黎訪員稱、現可望法國會批准華會條約、而附保留、即(一)法國有權用主權外之方法保護其海濱及法國與其殖民地間之交通、(二)關於商船在戰時之行動、(三)關於中法條約某某數欵、此數項均不甚重要、故華府條約可望在二月十五日左右批准、(路透十九日巴黎電)

●洛桑會議消息

▲希臘之軍事行動
▲安戈拉政府將徵新兵

聞希臘軍六七千名、已向東塞拉斯進發、瑪里柴河一帶、除法兵所佔區域外、均佈有希臘哨隊、

時報載土麥那消息、安戈拉政府將在希軍所占據之境內、徵集三級新兵、(路透十九日巴黎電)

●立米衝突之緊急

來美爾居民團抵抗立陶宛人、各銀行均停付現欵、立陶宛軍已逮捕前政府官員四人、英巡艦兩艘法巡艦一艘已駛抵、英兵已登岸、駐紮各處、兵營由法軍占據、(路透十九日巴黎電)

●商業公斷法庭已開幕

▲加入者三十二國

商業公斷法庭於今日開幕、加入者已有十五國、美國亦在內、與有十七國亦允加入、此法庭志在審判國際爭端、免動訴訟之煩費、各判詞當共遵守、(路透十九日巴黎電)

●法政兩拒絕與俄通商

里昂市長赫里歐氏到莫斯科時、曾與俄國當局談通商、法政府已拒絕赫氏之建議、故通商法俄恢復之事、尚難成事實、(路透十九日倫敦電)

北京特約通信

陡然一波

蔡元培辭北大校長　彭允彝製造學潮

(夢天)

閣員同意案、正鬧得五顏六色、各色議員、也吃得個腸肥腦滿、(昨日記者偶小飲於東方飯店、聞侍者相謂曰、不覺爲之失笑、)誰知今日同意案、於衆院尚不曾投票、而陡然一波、平地崛起、則領袖教育界拱默無爲之蔡孑民、忽然辭職、直接下攻擊於運動同意最急切之教育總長彭允彝氏、其辭呈雖不落邊際、已隱約可徵、若在報端所發告白、則謂破壞司法獨立之教育總長、斷難與之再有關係、惟有辭去北京大學校長職務、自即日起(十八日)即不到校云云、直不啻對彭爲顯然之宣戰矣、此事發生於今日(十七日)、晚間學生方面、尚皆未聞、倘於翌晨忽然發現此等奇耗、必引起極大之震動、蓋數年來學生方面、對於蔡氏之感情、最稱融洽、且認爲是此席最適當之人物、即使容蔡去職、將來繼任人選、爲斷難解決之問題、況絕對不能聽其怒然而去、僅明日一天工夫、恐不免大潮彭然、若彭氏再拿出「整飭學風」四字眞言、動用「法寶」、則推波助瀾之盛業、有不僅製造學潮之豐功、人壽幾何、願老彭稍自愛惜可耳、但蔡之所以辭職、原於「羅案」、「羅」「洛」相關、實不能不涉及此項問題、將來彭再以另一實力派爲後盾、莘莘學子、勢難與抗、乃不禁爲之抱無限之悲觀、然破壞教育之罪、度當有人爲之尸其咎也、

釀成了

二千餘人之北大學生大會
議決挽蔡驅彭
會場中之法律討論
幹事會當時成立

(夢天)

北大蔡元培校長、因教長彭允彝、干涉羅案、破壞司法獨立、爲保持教育界人格起見、立即辭職、其禍機潛伏、已非一日、今晨(十八日)北大學生一聞蔡氏辭職、群然憤慨、於是日下午二時、立即招集大會於第三院之禮堂、到者二千餘人、幾至者立無隙地、當時由黃某爲臨時主席、(前次二十五年紀念會之最賣力氣者、)討論挽蔡驅彭、咸無異議、蓋會衆固咸了解於驅彭即所挽蔡也、繼經過許久之時間、極多之辯論、議定五項、(一)驅逐彭允彝、(二)擁護司法獨立、(三)挽留蔡校長、(四)請願國會並示威、(五)聯合各團體一致警告國會、其第(一)項、自然是此會要點、其方法爲發表驅彭宣言、並請願總統、驅斥彭氏、此各項辦法、當無問題、惟第(二)項、擁護司法獨立、有人主張仍當要求地檢廳維持原判、但即時有人反駁、謂羅案如何處理、乃司法權限所在、彭氏聲請再議、已屬不合、若維持原判之請求、亦有干涉之嫌、不宜有此舉動、經衆議決、以發表宣言爲初步、至挽蔡則由衆推代表請蔡回校、再向總統總理請即退還辭呈、第(四)項本定爲警告國會勿通過彭允彝同意、以警告書表示、因而又發生法律問題、或主張警告書僅可謂一種儀軍、國會可以不問、如要使國會依法接受、當然須以請願之方式行之、結果議定一方面按手續請願、一方面向議員警告、時有人發言、謂 此舉不過爲尊重慰情勝無之國會、豈議員是何物事、亦值得一顧耶、衆嘩然、時至下午四時餘、乃推定幹事分頭進行、今晚北大教職員亦開聯席會議、乃不知老彭將如何 念動『整飭學風』之四字眞言矣、

人造自來血
冬令尤宜
▲爲添精益髓之神劑
▲男女老幼四時可服補而

經日冬不藏精、春必病溫、自來血爲添精益髓之神劑、有回天再造之功、凡諸虛治百損、本無限於冬令也、惟體虛身弱之男婦老幼、趁此藏精之冬季服之、則尤能免來春之意外、比服一切滑腻害胃之膠滋藥爲效確而功偉耳、諸君試自忖、君家誰爲最虛弱者、先令試服一兩缾、其效力自不待煩言也、綢繆未雨時乎時乎

自來血 大瓶二元 小瓶一元二角

欲免除
凍瘡痛苦者鑒

本藥房秘製清爽凍傷藥、用擦手面、保護肌膚、有香氣清爽之美、無滯腻沾染之虞、洵冬令必需之妙品也、時髦婦女、短袖露臂、寒風砭肌、尤宜常搽、以防凍瘡、(諸君不信、請一試之、便知功異尋常也、)

▲清爽凍傷藥 大瓶五角 小瓶二角
▲凍瘡已潰膏 每盒二角半

亞林臭藥水
成份純 氣味足
誠防疫之利器

天氣亢旱、近日白喉症發現頗多、傳染之速、聞之可怖、欲謀預防、宜遍灑 亞林臭藥水、澆洒庭戶廚房、陰溝門角、即沐浴洗衣、亦宜略加、以避傳染、誠防疫衛生第一聖品也、

亞林臭藥水、半介侖七角、一介侖一元三角、原桶四十介侖洋四十元、貨真價實、保無沉澱泛黃諸弊、

按亞林廠上年由五洲大藥房出資收買、今歸併 五洲總廠製造、可保信用、直接定購者、如有劣品、包退包換、若展轉購辦、向原經手人是問可也、

上海 五洲大藥房啓

大英牌

最盛行之香烟

白髮老翁亦愛吸之

永泰和烟草股份有限公司總理

美商慎昌洋行

可靠！

全部原動力各式機器。奇異電器材料。工廠一切用件材料。紡織及針織廠機器及用件材料。建築材料。鐵路機器材料。進口。水火。汽車。行李保險。

本行現有圖畫及測量儀器材料多種。爲美國著名之K&E公司專工精製。準確耐用。又有西式浴室用件如磁盆。浴盆。便桶。磁磚等。花樣美麗。價目合宜。如蒙採購。不勝歡迎。

本行機器材料皆爲歐美名廠出品故極可靠

美商 ACo

慎昌洋行

總行上海圓明園路　電話中央七七八號

分行　奉天天津　北京濟南　太原漢口　廣州香港

EC137　甲1442

東南植業銀行營業儲蓄廣告

本銀行在九江路山東路轉角專營各種存款放款貼現各地滙兌買賣生金銀及一切普通銀行業務所有存款利息優厚

通滙地點　天津　北京　香港　杭州　漢口　南京　無錫　揚州　蘇州

儲蓄　種類計有五種　定期存款　活期存款　存本取息　零存整取　整存零取　手續簡便　無任歡迎　各界賜顧　印有詳章　函索即寄

電話　營業室七一四六　經理室七一四五　會計室一三〇四

灤州礦務有限公司訂期開股東常會廣告

敬啓者本公司訂於陽歷一月二十四日下午一鐘舉行股東常會並於是日選舉董事按照本公司章程凡年已逾冠有記名股份者於會期前五日攜帶股票或息單諸君惠臨是盼凡記名者請於會期前持券蒞會集議謹啓 中以上者（以股票載有姓名者爲斷）方有被選舉爲董事之資格本會會席設在天津海大道本公司務祈有股本公司驗明填給入場券其不記名者除將股票或息單送本公司驗明蓋戳外並請附交股票號數清單一紙交存本公司 Z1686

南京女子專科師範暨中學招生

師範部國文體育音樂圖畫手工一年級插班中學部一二年級插班考期第一期一月念八號第二期三月五號報名自登報日起 校址南京城內大倉園六號 校長陸自衡 甲1191

江海關稅務司賴

布告第一〇一一號

爲布告事案查禁止廣東新模雙毫小銀幣進口一事業經本關於上年十二月二十九日及本年一月六日公布在案茲奉總稅務司第三三七〇號令開嗣後凡有報運此項廣東新模雙毫禁幣者一律以私販論應由查獲原關先將該幣交造幣廠化成銀兩除扣留搬運及化費外應提出二成以充罰款所餘銀兩准予發還合飭遵照辦理等因到關奉此合行布告仰各商人等一體周知此布

中華民國十二年一月十九日　甲1165

先施公司大減價廿一天

十一月二十五日起

本公司自開幕以來歷承各界惠顧營業蒸蒸日上現因鋪位有限未足以資發展特將南京路南貨茶食兩部遷往浙江路即以該處鋪位改設百貨商場擴充營業藉廣招徠其南貨茶食新鋪業已修裝完竣擇定十一月廿五日開始交易本公司亦於是日起將全部中西貨品一律大減價二十一天以誌紀念倘蒙諸君賜顧曷勝歡迎 Z1691

中國通商銀行謹白

本銀行招集商股資本五百萬兩現已收足二百五十萬兩總行開設上海各處經辦匯兌押匯國及押款凡有放存銀兩或半年長年存款一切交易無不周妥克己並自備高大洋棧一所貨物均可押用銀兩利格公道特此佈告 甲5394

要聞

閣員同意案投票前之形勢

▲張紹曾極力敷衍

星期三眾院開會、其議事日程中、本以閣員同意列爲第一、嗣因總理自身不出席、僅派秘書長呂均到院說明、議員中多不以爲然、致臨時將此案撤銷、雖其裡面別有原因、不過以此爲藉口、然在議場上既已如是表示、自不能不略事敷衍、故今日(十九)之會、張紹曾已決自行出席、與眾議並爲預防議員臨時變更議事日程起見、此次祗提閣員同意一案、而不列其他、聞各閣員均無十分把握、不過因對於各方接洽日久、大約可以磋商者、曾經商定、其不能磋商者、亦屢無可設法　議員等亦以徒延時日究屬無益、故今日之會、無論如何總可投票也、劉恩源與蔡謀經濟調查會之議員、屢經磋商、仍未能圓滿解決、最後議員方面要求於投票以前、先發有担保之支票二十萬元、劉尚在唯唯諾諾之間、一面對於要求補發民二民六欠費及要求担保嗣後歲費不得再欠之議員、則於昨日閣議通過兩種辦法、藉以敷衍、關於國會經費問題、由增加關稅項下指撥、二六短欠歲旅費、亦交財部速籌、在劉方面亦可謂極力討好、然與議員求現不啻之主義、終不甚符合、故今日投票之形勢如何、尚不能逆料也、

李根源日來空氣仍不甚佳、昨李且向大總統告假、其請假呈文略謂根源於十六日夜感受風寒、終日作熱、現正延醫診治、擬請假七日、以資調理云云、或謂李之得病、係因連日奔走過勞所致、或云李之請假、係自知投票結果不甚佳妙、故預退一步屆時方好下台、雖二說未知孰是、而李進行不大順利、則頗近於事實、至其同黨之彭允彝、自對於羅案想出特別辦法後、確收得一部分議員之好感、然最近因學生到院請願及蔡元培不屑與伍之故事、而摧殘教育干涉司法獨立之聲突然增高、縱得通過、亦不能安於其位矣、

交與自派黨命令發表後、始終未曾來京、內高則近數日反前赴津門、外間者以爲渠等已有人在京爲之布置、故表面上故裝此淡漠之態度、其實內幕尚不僅如此、蓋昨報所述之政學會稱稱野心、保系亦非全不知道、且暗中亦有相當之防禦、聞前夕天津尚開一會議、除對於最高問題有所討論外、並議及萬一高吳不能通過國會、將取如何辦法、可見即高吳自身亦不敢信有把握也、尚有一節應附述者、則日來所傳與外交陸軍同無問題之海李、竟亦生出小小風波、因有縣姓議員忽對閣籍某議員表示要反對之意、雖係別有作用、並非能成事實、然李亦頗受一虛驚云、

彭允彝惹起之學潮

▲北大學生議決驅彭……校務討論會決定挽蔡

▲彭允彝自辯之通電

北大校長蔡元培因教育總長彭允彝干涉司法獨立、蹂躪人權、羞與爲伍、特於前日呈請辭職、其詳情已誌本報、北大學生聞此消息後、激昂異常、昨日(十八)下午二時、特在該校第三院開全體大會、當推黃日葵主席、主席報告蔡校長辭職經過後、在場者先後發言、僉以蔡校長不屑與彭氏爲伍、益徵蔡校長人格之高尚、吾人對於此點、極表同情、但蔡校長此次辭職、或有不得已之苦衷、質言之、即彭允彝逼蔡離校也、聞彭此次來長教育、本抱破壞國立八校、位置其私黨之野心、徵之日來事實、此說當可相信、故蔡校長辭職、非個人進退問題、亦非北大一校問題、而實教育界之大問題、吾儕對於此事、誓必急起力爭、恢復五四運動時之精神、以剷除彭允彝、挽留蔡校長云云、旋議決五事、㈠驅逐彭允彝、㈡擁護司法獨立、㈢挽留蔡校長、㈣警告國會、㈤聯絡全國學校及各團體、關於驅彭、並決定(1)先請總統總理明令罷免、(2)警告國會勿投同意票、(3)速聯絡國立八校、取一致行動、(4)宣布彭氏罪狀、(5)至不得已時則採取直接行動、關於挽蔡、決定(1)派代表挽留、(2)請總統退還辭呈、關於警告議員、決定(1)全體赴國會請願、(2)發布警告傳單、並定日內發表擁護司法獨立宣言、次商議組織學生幹事會、決定暫設總務、文書、交際、會計、宣傳、糾察等股、並推定楊廉黃日葵、張維周、何孟雄等負責進行、議畢、有人高呼「總統此時當被彭允彝等所包圍、或將准蔡校長辭職、吾儕當火速有一種表示」、羣呼「往東廠胡同去、」於是羣衆列隊齊赴東廠胡同黎邸、黎左右某出見、謂「總統現在公府、明日十時當可與貴代表相見、且總統對蔡校長已決意挽留、諸君可放心」云云、時已五時、學生乃結隊歸校、

又北大評議會昨日(十八)晚七時開會、議決暫由該會執行校長職務、並定於今日上午開全體教職員大會云、又自蔡元培辭職後、國立八校校長組織之校務討論會、亦於昨日下午二時開會、晨法兩校長未到、討論結果、決定先行挽留蔡校長、旋即聯袂赴蔡宅、蔡氏未出見、不得已乃決定於明日(二十日)下午四時、再開會議、又八校教職員聯席會議、昨日亦已發出通知、定於明日下午在美專開緊急會議、討論此事云、

彭允彝自得悉因自己干涉司法、惹起學潮後、即招集各重要部員商議此事、並謂教部事務、本極麻煩、我不妨藉此下台、乃即囑秘書結束一切、準備交代、但至昨(十八)晚十二鐘時、教部發出「教育總長彭允彝對於北京大學校長蔡元培辭職之通電」不特毫無辭意、且自強辯、茲錄其電文如左、

(銜略)允彝仰荷總統之知遇、暨總理之推荐、承乏長教部、愧不能勝、到任之始、即見羅案訴訟不成立之宣告、時國會憤激、輿論譁然、僉以內閣負責相詰難、允彝目擊國會與政府立呈衝突之險象、而與款展期合同、又迭經國會與國務會議否認、羅案與此項合同、既有直接關係、若訴訟不能成立、國家應立受莫大之損害、且法定告訴人聲請再議之期、不得過七日、情勢急迫、允彝認此爲重大國務、故以國務員之資格、在國務會議提議、經全體國務員議決、交由司法部察核辦理、不意北京大學校長蔡元培、爲袒羅故、竟以破壞司法獨立蹂躪人權等詞、呈請大總統辭職、查聲請再議、本告訴人一種權利、此案既顯然損害國家、國務院爲代表國家執行政務機關、國務員爲國務會議中之一員、依法提議、實所當然、至再議後、如何偵察、如何處分、其權仍在法庭、何謂破壞司法獨立、雖經再議、訴訟應否成立、自可依法辦理、何謂蹂躪人權、以國務員商議國務、何謂侵越權限、國會爲代表民意機關、對於羅案、屢有提議、自應鄭重辦理、何謂見好於一般政客、以爲同意案之條件、若果如蔡校長所云、國務員對於國務、不能置議、蔑視國會而不顧、目視國家蒙受損害而不理、如此即可見好士林、不受國人與天良之譴責乎、蔡校長身爲國家最高學府表率、且曾任最高行政長官、乃亦發出此不規律之言論、實深惋惜、且允彝以國務員議國政、則被蔡校長任意指摘、而蔡校長以校長資格橫干國政、又將何說之詞、允彝不自量度、妄欲整頓學風、爲國自效、不料國立大學校長、亦出位越軌如此、瞻念前途、至爲可痛、除呈明大總統外、特將國務會議議決羅案、聲請再議始末、詳電奉達、即希察鑒、彭允彝印

再議聲中之羅案

▲閣議席上之討論……法部訓令地檢廳原文……眾院咨請續行偵查

彭允彝在前日閣議席上、提出關於羅案之說帖、至昨日(十八日)國務會議、討論羅案、彭首先聲明、本人(指彭)前日提出之羅案說帖、係以國務員資格提出、並非以教育總長資格提出、既係以國務員資格提出、即當由國務員全體負責、對於羅案交法庭再議、主張以國務院爲告訴人、張紹曾謂大總統尊重司法獨立之明令、甫經發出、亦係由我們副署、國務員應力避干涉司法嫌疑、各閣員贊成張意、彭氏乃轉向程克商量、請其以司法部爲告訴人、程氏亦殊不願、最後乃決定、對於羅案聲請再議、應由司法總長另行擬具呈請理由書、依據辦理云、司法部訓令地檢廳文、茲悉已經修改、與昨載之稿不同、茲再抄錄如左、

准國務院函開、准彭教育總長提議地方檢察廳宣告羅案訴訟不成立、認爲與國家有莫大損害、應請求再議等語、茲經國務會議議決、交司法部查照辦理、除分函外、相應抄錄原議、函送貴部查照辦理等因到部、查此案既經國務會議議決、請求再議、交由本部核辦理、仰該廳即將國務院來函、轉由原檢察官移送上級檢察廳、依法辦理可也、此令、

續行偵查羅案、眾院前日開會通過、昨已咨達政府、原文錄下、

爲咨請事、本月十七日本院第十八次常會、儀議員崇愷提議變更議事日程、先議余議員紹琴提出爲羅文幹黃體濂犯瀆職詐財等罪地方檢察廳不起訴之處分書一案、請咨政府交由主管官廳迅將該犯等嚴重羈押、續行偵查案、經眾贊成、討論大多數可決、相應抄同原咨、請查照辦理可也、此咨、

余紹琴等提案、昨已登載一段、茲續錄如下、

第二關於僞造公文書部分、查羅文幹擅定展期合同、第三條、前項借款合同之條款、財政總長已奉大總統命令核准、即聲明合同爲前項合同之附件、並爲解決前項合同所發生之問題而立、自應仍認爲係遵照大總統前次命令、及所核准之各條款而辦理者、第四條、財政總長應請外交部正式通知駐華法國公使、及義國公使、聲明本合同依照第三條所言、已經內閣同意、並由大總統飭令准許後、始行訂立云云、綱譯文、該犯明知此合同須經大總統核准、國務會議同意後、始能有效、又明知此合同未經大總統核准、未經國務會議同意、乃詐言本合同依照第三條所言、已經內閣同意、並由大總統核准後、始行訂立、查從前借款合同爲一事、此次展期合同另爲一事、前次合同雖經大總統批准、內閣同意、此次展期合同、既變更債權主體、又加增債額數百萬磅、增加利率二釐及複利、並拋棄前次購貨定金六十餘萬磅、加重國家負擔、如此其鉅、何得僞稱爲前合同之附件、何得僞以未經大總統批准未經國務會議同意者、爲已經批准已經同意、其爲虛構事實、了無疑義、刑律二百四十條、官員明知虛僞之事實、據以製作所掌文書圖樣、或行使此種文書圖樣、或意圖行使、而交付於人者、處二等至四等有期徒刑、羅文幹身膺國務、明知此種事實出於虛僞、而據以製作合同交付於人、且僞以合同爲附件、欺罔政府、愚弄國民、此種圖利自己、損害國家、僞造文書之罪、確已成立、不僅違反行政法規、乃檢廳曲有解釋、謂係行政上之責任、不能構成犯罪、顯然避重就輕、有意偏袒、此其第二不起訴理由、實屬違法、

第三、損害國家財產部分、查羅文幹私訂展期合同、其債款內容、畧分爲二、一爲續借奧款一百二十三萬餘磅、一爲購貨合同、三百九十餘萬磅、就檢廳理由書所稱除已償還不計外、尚欠三百零八萬七千磅、此次展期償還、合計利息、新增債額多至五百十九萬餘磅、核算債款總數、除一百二十三萬餘磅外、而以購貨合同之債額爲最多、查購貨合同、內包數款、皆係向奧商訂購軍艦軍械子彈前後訂立、名曰債款、實則我國向奧購貨、不能即付現金、約定分期償還代價、並認交貨後之利息、故此項債款、以奧商定期交貨爲條件、一方負提供貨物之義務、一方負償還代價之義務、此項合同在債權法則上、爲互有對待給付義務之契約、如一方不如期交貨、一方即不應履行給付義務、我國向奧購貨、訂有交貨限期、嗣因歐戰發生奧商逾限不交、違約之責、應由奧商負担、我國對於奧商、儘可解除契約、或請求交貨、或並要求賠償不能如期交貨之損失、皆屬當正之權利、焉有奧商既未交貨、而我反負償還代價之理、羅文幹清理此項債務、不向奧商嚴重交涉、據理力爭、乃改頭換面、轉向華義銀行、續訂借款、將此不應償還法當無效之債務、完全承認繼續有效、並將年利六厘、改爲八厘、且承認複利及所得稅、並拋棄購貨定金六十九萬餘磅、且查民國五年奧款展期合同第十五款、銀行茲特聲明在本借款債票內、其五十六萬四千四百二十五磅十三先令四辦士之債票、乃用以抵代上開借款合同內、載明到期應付、而應存各該銀行手中、以便由銀行購買貨物者、但現因歐戰、致交貨無期、故銀行担任在政府按照本合同條款、將週年八厘利息交付銀行之後、銀行隨即將上言之五十六萬四千四百二十五磅十三先令四辦士、十二款上政府所付之利息繳還政府、至銀行通知政府能交貨之日爲止云云、可知購貨存款之率、當與債款之利率相同、今羅文幹等所提供之清算帳單、對於奧國償款則按週年八厘計算利息、對於本國購貨存款、則按週年六厘計算利息、均不按照合同辦理、凡此種種、徒使國家受數千元以上之損害、謂非陰圖厚利、甘心貽害國家、其誰信之、檢廳偵察所及、亦明知其加增利率、認還複利爲不合、損害國家財產爲過鉅、徒以羅文幹圖利自己或圖害國家之目的、不能証明、遽予宣告無罪、不知圖害國家之故意、既就其明知國家受害、而故與定約一點、已可斷定其有犯罪之決心、況購買軍艦一款、據檢廳理由書所稱、財政部接到工程証書後、並密電駐義唐使、查明造船情形、據事前項證書不符、復經咨由外交部特電駐義公使、再予調查、尚未得復、事既如此、檢廳何僅據公債司長之供述、謂該項證書、有義國外交部證明無誤、便以爲辦理合法、夫不信任本國公使之查復、而據外國形式之証明、又不待其再行查復、而遽急急訂此合同、並惟恐其約之不能速成者、竟究是何居心、且此項與國借票、在外國行市、已無價格可言、每百萬磅不過償值十餘萬磅、羅文幹如忠於職務、應照現有價格、緊增折扣、發行新債、已足收還全款而有餘、乃此次新展期合同、均係九折發行、以現金百萬磅、易償毫無價格之舊債九十萬磅、一轉移間、使硬有價債票者、遂變無價爲有價、外人受其利、而國家蒙其害、觸犯刑律第三百八十六條之罪、尤難解脫、檢廳據拾各合同利於被告之點、力爲掩飾、遽謂被告無圖害之目的、國家縱受損失、亦不能構成犯罪、顯係偏袒、意存開脫、此其第三不起訴理由、實屬違法、依照所述、該犯等犯罪行爲、極爲昭著、國家法紀所關、損失甚鉅、萬難任其狂縱、應由本院咨請政府、交由司法部轉令地方檢察廳、檢卷移送上級檢察廳、依法再議、迅將羅文幹黃體濂等、嚴重羈押、繼續偵察、提付公判、再者財政部公債司司長錢懋勛爲主辦與債經手之人、於此次羅文幹損害國家財產時、事前密爲計畫、事後復巧爲彌縫、確有幫助實施之行爲、應請政府將錢懋勛併案交法庭懲辦、是否有當、併請公決、提出者余紹琴等二十六人、連署者黃雲鵬等一百零八人、

稅務處不允借撥教育費

▲由關稅撥付案亦將動搖

京師各校之教育經費、在關稅未實行撥付以前、擬由稅務處借用、並經函請該處發放、已誌前報、茲聞稅務處商之稅務司、借撥一節、不能照辦、至教育經費由關稅項下撥付問題、以近來各地商人及銀行界力爭先行撥付九六公債基金、亦有根本推翻之勢、教育界聞此、極爲憤慨、前日既由八校代表呈請教部速爲補發欠費、且將有更進一步之表示、如教育經費不能由關稅項下撥付、即一致起而反對九六公債云、

憲法起草委員會紀事

▲教育章二讀通過

十八日上午十一時三十分、憲法起草委員會開會、當由主席湯委員長、報告請假委員吳崇慈等十三人、宣告現在出席委員已足法定人數、開議教育一章二讀會、第一條、「全國教育應致力於道德修養與職業陶冶、以發展共和國之國民精神爲宗旨」、沈鈞儒主張刪除、駱繼漢主張將道德修養與職業陶冶改爲「人格」二字、討論後、主席付表決、贊成全刪者二十二人、贊成駱君之修正者十六人、贊成原案者十五人、易宗夔修正爲「全國教育以發展共和國之國民精神爲宗旨」主席付表決、贊成易君之修正者十二人、第二條「義務教育之學年、至少以六年爲限」沈鈞儒修正爲「義務教育之年限及學齡、以法律定之」駱繼漢修正六年爲四年、趙時欽修正爲「義務教育之學年、以舉業於六學年以上之小學校爲原則」討論後、主席付表決、贊成沈君之修正案者十八人、贊成趙君之修正案者三人、贊成駱君之修正案者二十四人、贊成原案者二十八人、易宗夔提起異議、請付反證表決、主席付反證表決、起立者十三人、在場總數四十五人、辯明通過、下午一時宣告休息、二時繼續開會、討論第二條之第二項「在義務教育學年內、免納學費、其教科書及學校用品、俱由學校設備之」陳銘鑑修正加但書、「但非貧乏者、得酌收學費」李含芳反對之、汪彭年修正爲「在義務教育學年、免納學費、其施行方法、以法律定之」沈鈞儒撤銷修正、維持原案、主席付表決、贊成陳君之修正者二人、贊成汪君之修正者亦少數、贊成原案者三十三人、可決、主席以第二條第三項「小學教員之年功加薪及養老金、以法律定之」付討論、眾無討論、付表決、贊成者三十八人、可決、第三條、「省得設高等教育機關」林長民主張刪除、主席付表決、贊成全刪者四十二人、第四條「中央及各省各地方團體、應籌設特別基金、對於貧乏而聰穎之學生、予以相當資助、使得受中等以上之教育」眾無討論、主席付表決、贊成者三十七人、可決、駱繼漢范熙壬修正加一條、「關於成人教育、中央及各省各地方團體、應盡力推行之」略加討論後、主席付表決、贊成沈君之提案者二十一人、贊成駱君之提案者十七人、均不足法定數、否決、原第五條「中央及各省之教育經費、占歲出全額之成數、應依財政狀況、明確規定之」沈鈞儒修正於財政狀況上加「教育需要」四字、主席付表決、贊成沈案者二十八人、陳銘鑑提起異議、主席付反証表決、証明通過、第二項「關於教育基金及學術獎勵金之籌定、得就國有及省有財產撥充之」眾無討論、主席付表決、贊成者三十三人可決、原第六條「全國教育會議之組織、以法律定之、㈠答覆中央或各省政府之諮詢、(無討論)㈡關於教育上行政事宜、得建議於中央或省政府、」沈鈞儒修正爲「審議中央或各省政府關於教育施政方針、及教育上重大事件」主席付表決、贊成沈案者八人、㈢關於教育之法律、得提案於國會、並推舉二人出席說明、呂洋林修正爲「關於教育之法律、得提案於國會、並得派員出席說明之」陳銘鑑修正於推舉之下、加代表二字、時有主張全刪者、主席付表決、贊成全刪者十六人、贊成呂君之修正案者十七人、贊成陳君之修正者十七人、贊成原案者二十六人、陳銘鑑提出異議、主席付反證表決、證明通過、丁佛言主張增加一款「教科書之審定」主席付表決、贊成者四十三人、可決、以第六條全條付表決、贊成者四十人、可決、沈鈞儒主張加一項「各地方教育會議之組織、依各地方法律之所定」贊成者三十人、可決、原第七條「學術上之研究、國家應予以保護、不得限制」沈鈞儒修正爲「學問及藝術上之研究、國家應予以保護、除抵觸國體者外、應予以保護、不得限制」孫潤宇修正爲「學術上之研究、除抵觸國體外、應予以保護」討論後、主席付表決、贊成全刪者五人、贊成陳案者一人、贊成孫案者三人、贊成沈案者九人、贊成原案者三十九人、可決、李肇芳等提出增加一條、「中央及各省對於未受教育之成年者、應予以補習之機會」贊成者三十一人、主席謂今日議事日程所列議題已竣、宣告延會、嗣後每逢星期二四六、十時開會、屆延長時間不足法數、即宣告延會、不到者作缺席論、

憲法會議又流會

▲開會以來已流會三次

十八日下午一時、憲法會議開會、副議長吳景濂主席、延長時間至三時、主席報告眾議院出席議員四百六十三人、參議院一百七十五人、距參議院之法定人數、尚差八人、可否延會、吳議長主張再延長三十分、以待參議員之蒞止、迄三時二十分、仍不足法定數目、多數議員均主張改開談話會、討論催促缺席議員出席之辦法、主席遂命旁聽退席、改開談話會、憲法會議自十日開會以來、已三次流會云、

湖北軍隊概數與財政狀況

▲兵數十萬以上……上年軍餉竟特別費約達三千萬元

漢口通信云、湖北軍隊現有之數、共計五師團八混成旅、又補充團巡緝營等、共計十萬人以上、除第二師孫傳芳所部已開一旅兩團赴贛外、餘皆駐於湖北全境、茲將各軍名目統系駐紮地點分誌如下、

名目	長官名	現駐地點	備攷
陸軍第二師	孫傳芳	兩團駐武穴黃梅一帶	王占元帶來者
陸軍第八師	王汝勤	原駐荊沙公石現調宜昌	五年川湘之役調來者
陸軍十八師	盧金山	現駐巴東將調荊沙	六年荊州獨立時調來者
陸軍廿五師	蕭耀南	現駐南湖鄂東一帶	九年湘鄂之役開來者
中央第二旅	胡念先	現開荊州駐紮	湘鄂役後調來者
中央十七旅	趙榮華	現駐宜昌施南一帶	五年王占元調來者
中央十八旅	張聯陞	現駐襄河上游鄖陽一帶	五年王占元調來者
以上名義上直接受中央統轄			
湖北第一旅	潘守蒸	現駐武勝關廣水一帶	吳光新殘軍由王占元改編者
湖北第二旅	寇英傑	現駐漢陽及襄河下游	張敬堯殘軍王占元招募足成者
湖北第三旅	宋大霈	現駐萬流興山一帶	王占元招募者
湖北第四旅	劉佐龍	現駐黃州一帶	黎元洪手編之湖北軍僅此
湖北第五旅	張允明	現駐當陽二竹一帶	吳光新殘軍王占元改編者
以上名義上屬於湖北之軍隊			
第念五師補充團	尹繼倫	現助勦豫匪將回省	蕭耀南以輸送隊改編
漢口巡防營	杜錫鈞	現駐漢口	自有漢口鎮守使以來即帶此軍
以上非正式軍隊			

按此項軍隊頗多、皆以補充或輸送爲名、未克盡載、

觀以上表列、湖北實在之軍隊、僅有劉佐龍一旅、爲光復以後之鄂軍、然自經王占元改編以後、其中軍官與兵士、亦多半北方人、非盡湖北之土著、此外漢口鎮守使之巡防營六營、亦有三分之一爲湖北土著、蓋杜錫鈞亦係王占元未來前之湖北軍官、故其兵尚有少許之鄂人當之、其餘所有各師旅、無一非直隸山東河南皖北之人、湖北起義之時、原有陸軍八師五混成旅、後因節餉裁兵、減爲三師兩旅、經黎元洪段祺瑞段芝貴降而至於王占元、隨時再削再減、自湖口之役以迄荊州之役、遂僅存劉佐龍一旅矣、

各軍餉項、均由湖北收入之國地兩稅開支、每混成旅年須銀元八十萬元、(按第二旅在財政廳撥餉、年共七十萬六千元)每師年須兩百萬元、(按第二十五師在財政廳撥餉歲支一百九十九萬元) 在各軍統計、年須餉款一千八百萬元、此外臨時軍用費、如改編軍隊、年需洋五萬至十萬不等、(按去年上半年改編軍隊費、共洋五萬二千二百五十六元)巡署用費年需三十萬、他如川鄂川湘之戰爭用費、計達八百萬元以上、此外如平時供給洛陽之軍費、尚無限制、亦難預算、總之以十一年度之用度觀之、湖北至少須年取三千萬元、始足供軍人之揮霍、以鄂省去年度預算比較、地方收入、年二百二十五萬三千二百九十一元、國稅收入、七百二十八萬五千一百九十七元、共計國地兩稅收入爲九百五十三萬八千四百八十八元、此係書面之數、尚有短收短解、暨湖北之幣制紊亂、折洋申水、虧折實巨、即可全收、而預算支出、尚欠一百八十餘萬、(十年度不敷二百餘萬、)此不過交議會豎預報之帳目如此　實際上殆大相懸殊、總之以一千萬之收入對三千萬之支出、其經濟之困、不問可知、矧湖北歷年以來虧空之款、共有二千八百餘萬元之巨、而十一年因吳大帥之予取予求、虧空益大、至今陰歷年關、非常難度、郭幹卿以此關非六百萬不得過、但已與盡實空、無法籌措、計一年以來之財政狀況、一窮字而已、湖北財政、絕對不公開、故究竟如何、外人難得其詳、而且國地兩稅及鐵路電報等之國家收入暨鹽局之協助等、支出主客各軍行政等費、有官票有現洋、有一五法洋、有一二洋(即每元作一千二百文)等、五花八門、令人莫名其妙、但照去歲之虧空、除濫加釐金鹽價等亂七八糟之收入外、虧欠總數達兩千萬之巨、所借之債、爲數不尠、茲以歷來曾經表現於外者、約計於後、

㈠借各外團銀行款五百萬、以漢關地畝作抵、
㈠借正金銀行一百萬、以四大稅局作抵、
㈠借中交兩行一百三十萬、以漢征收局作抵、
㈠又借中國銀行二十五萬元、以造幣廠餘利作抵、
㈠借黃陂商業銀行三十萬元、抵品同上、
㈠借漢口轉運公司二十萬元、以京漢路收入一部作抵、
㈠借盛昌盛豐等錢莊先後六十萬元、以造幣餘利作抵、
㈠借花旗銀行二萬兩、由武穴蔡甸兩局還、
㈠借漢昌銀號二萬兩、由漢口糖捐局還、
㈠漢口總商會先後借二十萬、由漢口征收局還、
㈠借鹽業銀行黃陂實業銀行暨津郡錢莊共五十六萬元、抵押未詳、

以上所舉、除前兩項略有疑問外、其餘均極實在、綜計數目、已有九百五十萬元之巨、此外如拍賣官產、爲數不下五十萬、發行新官票、共三四百萬串、預征暨增加鹽金烟酒等稅二個月以上、爲數亦達百萬、是皆魏聯芳熊祥生鄭焯郭幹卿四人之成績、然至今尚不能過年、亦可哀矣、

蕭耀南現又招兵、襲王占元之故智、不日招兵、而日招省防團、預定四團、專招鄂省土著、已自爲總辦、委政務廳長鄂振瓔爲督辦、又委李作棟爲坐辦、業已著手進行、款由地方稅項下撥取、或在田賦中附加、餉比軍隊少、年需一百二十萬元、鄂人何事、又多此一筆担負矣、

蔡成勳堅拒謝朱到任

▲旅京贛人請願罷蔡

京訊云、江西旅京同鄉會、屢次向政府請願、罷免蔡成勛均未得圓滿結果、昨又推代表呂日東揚楨等八人、晉謁總理、當由總理接見、首由呂日東陳述蔡成勛禍贛事實、應請免職、嗣由揚楨請求維持現任各官、俾資安然就職、末由涂鴻鵠要求二項辦法、㈠罷免蔡成勳、交法庭懲辦、㈡另簡賢能、督理江西軍務事宜、總理均允爲照辦、並謂蔡成勳教唆各鎮守使通電反對謝省長、實屬不成事體、已去電申斥、可見中央對於蔡氏、原無愛惜云云、

謝遠涵十四日由漢乘輪赴任、仍復被阻於潯陽江上、昨有銑(十六)電拍致政府、報告被阻情形、茲錄其原文如下、

(銜略)寒電計達、遠涵由漢登輪、於是日午後三時抵潯、即見地方人士、並各校學生列隊歡迎、距有一班流氓、標樹旂幟、出面搗亂、且恃軍警暗中袒護、因恩

開始登岸、誠恐發生冲突、紛擾地方、只得暫宿船艙、俟該流氓等散後、始起寓於新旅舍、旋見偵騎密布、革命劍佩之士、出入梭巡、衆談洶洶、如岳兆麟等庚電所稱汝得而甘心也者、不得已潛至租界大元旅館、暫避軍威、竊涵此次奉命赴任、層奉政府及贛人之敦促、義無可辭、乃甫抵潯陽、本省軍官竟以重兵拒阻、置中央政令地方民意於不顧、究應如何辦理之處、立候電示祇遵、謝遠涵叩銑(十六日)

蔡成勳拒絕蔡永到任、態度極爲強硬、昨又來一電、堅拒朱念祖、原文如下、

昌密、元電敬悉、命官之權、屬在中央、事前可以轉圜、成勳何苦堅持、惟查朱念祖平日品學、及前次黑夜入贛行爲、實屬有玷官箴、何堪主持教育、迭經電請免職、詳情不再贅陳、既奉查明、自當洞悉、如果飭令再任、不獨士習人心、影響甚大、且學界黨爭甚烈、必起糾紛、事實既有困難、未敢遵命辦理、特電瀆陳、諸希亮察、蔡成勳巧(十八日)印、

又訊云、贛省孫蔡暗鬥已久、近日孫傳芳雖已離南赴撫、但此不過表面讓步、以掩人之耳目、實際孫氏已與贛中及蔡派軍人周蔭人等、聯結一氣、約定孫氏離南後、周部即首先發難、昨自某方面接到九江來電、謂江西系軍隊(即周蔭人派)第十二師第三混成旅及第九混成旅、已於前晚向蔡氏正式提出警告、限於二十四小時內自行引退、否則即以兵戎相見云云、又據某要人云、孫傳芳如以兵力壓迫蔡氏、恐蔡氏決不輕易引退、蓋因蔡氏尚擁有一部分實力、據贛中現有軍隊計之、約有六萬之衆、蔡氏所部爲中央第一師、綏遠陸軍混成旅、孫氏所部者、爲中央第二師、山東陸軍一混旅、此外常德勝一師親蔡、周蔭人一師、及江西陸軍第三第九兩混旅均附孫、兩方勢力不相上下、一經翻臉、恐不能免一戰也、

●閩垣商民反對冬防捐

▲商民請願取銷……議員提出質問

福州通信云、軍興以來、省垣各區警察、均以欠餉未發、相率罷崗、至今繁盛之區、始有一二崗警、偏僻之處、均付闕如、以致宵小生心、刦案迭出、嗣經許總司令檢舉刦犯數人、此風爲之稍戢、而省警廳則於此時大張文告、謂宜設冬防局、招募武裝警察、担任冬防、以維治安、其應需經費、由商戶居民按等捐納、商戶分三等、三等一元至二元、二等二元至三元、一等三元至五元、民居亦分三等、三等五角至一元、二等一元至二元、一等二元至三元、以冬防期間爲限、此項辦法發表後、城台商戶居民、紛起反對、其首先反對者爲鼓泰十社商民、第一次集衆數千人、持白旗赴軍民各署請願、因逢省長宴會、未蒙接見、祇將請願書遞入、聽候批示、而繼之者則有鼓西十八社商戶居民、道明里商戶居民、北門一帶商戶居民之請願、據省長署批示、謂此事事先未經省警廳呈明、應候令廳查明核辦云云、省警廳以鼓泰十社商民反對爲最有力、如能疏通就緒、其餘不難解決、故於省長飭查公文、尚擱而未覆、一面派冬防局坐辦旗人張堅、召集鼓泰十社商董、在獅子樓開會、疏通意見、然各商董則堅決反對、絕無疏通餘地、並提出反對冬防捐意見、㈠此項冬防捐、未經省議會通過、未經民政長官核准、不能認爲有效、㈡依省警廳所定辦法抽捐、統計省會警察廳範圍、每月可抽數萬元、辦理冬防、歷屆成案、每月祇支三百元、無須如此鉅欵、㈢省會警察廳、原有保護商民之責、辦理冬防、早列預算、若以冬防爲名、抽收捐款、是以抽捐爲保護商民之交換條件、商民完納國家稅地方稅、即爲供給各項經費、取得保護起見、若官廳舉辦一事、動必抽捐、則踵相效尤、靡有底止、則商民何能堪此重負、㈣辦理冬防、自前清以迄今日、從無另行抽捐之舉、若於昌言實行民治時代、反有此種苛政、實有背客軍與李拯民水火之意、㈤巡防軍隊、如另行招募、則冬防期滿、又須遣散、殊爲費事、又多流弊、㈥官廳派隊巡防、則各舖聯甲、可以取銷、各舖木柵、亦不能以時啟閉、恐難免匪徒乘巡防隊之後、擾害地方、以上各節、省警廳均未確切解釋、並將派警實行攤捐、但各舖商民咸表示省警廳如實行攤捐、則商民惟有停止營業、以免被其魚肉、團體極爲固結、決不受非法之威脅、省議會議員王亮疇、亦認省警廳此舉爲違法、已於十二日提出質問、由會咨達省長署、限三日內答覆、省署方面亦知此舉大拂民意、難以實行、十二日曾訓令省警廳迅速查覆、中有足見此項捐欵、迹近苛擾、未經本署核准、勿得擅行徵收之語、據接近省長者云、此項苛捐、不日即可取銷、即省警廳長陳民鍾位置、亦恐因此動搖云、

●俄人蹂躪華僑商會

▲吳佩孚電商交涉辦法
▲外部向俄代表再提抗議

哈埠通信云、黑省吳俊陞、日前以旅俄阿穆爾省華僑會長、被俄政廳逮捕一事、文(十二)日電致三省各機關、共商辦法、其文曰、

據旅俄華僑代表嚴百祥等電稱、旅俄阿省華僑會長、向無不法行爲、忽於上年十二月十六日八鐘、被俄軍事偵察處軍官、帶同弁兵、蠻橫進屋、百端搜檢、當將會長解明山通事僕役人等、並卷宗圖記、一同帶到該處、迭用威訊、領事交涉無效、竟將解會長挾押大獄、本年一月三日又將副會長、傅子背、趙聿修、一併傳拘、絕無罪狀可指、又派兵將會所看守、在會職員生命財產、危在旦夕、相率避難江南、實脫虎口、似此目無國際、魚肉華商、將來沒收我貨物、驅逐我僑衆、庚子璦琿慘史、又復見於今日、該會長個人受無妄之災、雖屬奇恥、受辱猶小、共和國民貿易海外、任人荼毒、受辱實大、俄軍事處如此野蠻、實屬忍無可忍、爲此公舉嚴百祥焦香圃兩人、代表僑衆、號冤呼救、暫借黑河商會爲辦公處所、分電泣陳、萬乞嚴重交涉、施以妥當保護辦法等情、査年前十一月間、赤塔華僑商會、被赤俄看守封閉、且擅拘會長譯員、曾據報告電請從嚴抗議在案、嗣據海拉爾稅務辦以駐赤王總領事、因公赴京過海、面稱赤商會案、波及上烏金子伯利兩處商會、同遭封閉、茲又據前情、是爲期不過兩月、而旅俄僑商、幾被凌虐殆偏、雖俄自統一沿海濱省以來、氣勢囂張、毫無顧忌、而國際威信、關係甚巨、萬不容稍示退步、江省接近俄疆、利害均當其衝、駐俄華領交涉無效、必在意中、惟是俄雖暴戾、決爲公理所不容、除電院部、一面立向俄代表併案嚴重抗議、一面蒐集俄人强暴行爲、宣佈駐京各公使、一致主持公道、藉以戢其野心、並聲明倘無圓滿結果、我亦作相當之待遇外、謹電請查照、賜示機宜爲盼、吳俊陞叩文、

按中俄壤地相接、近覩俄人之强暴行爲、幾無事可以理喻、外交事件無論矣、近如沒收海參威西南威子碼頭、及阿穆爾地方東省鐵路所設之療養所、並破壞吾烟禁等、國人竟無起而與之力爭者、吾旣事事因循、彼乃有加無已、此次逮捕華僑會長、實關數十萬旅俄華僑之存亡、倘無嚴重之表示、堅決之後盾、恐此後糾紛之來、更不堪設想矣、(一月十五日)

京訊云、我國駐伯力僑商、爲該地商會被封、會長被捕、財產文件被收沒、曾迭電外部、請嚴重對俄抗議、茲聞外部得上述各種報告之後、已由施肇基與越飛當面交談一次、昨日(十八)又致俄代表節略如左、

上年十二月間、本部因據報告伯力及驛馬河等處華僑商會被官封閉、會長會員被捕、關防文卷被抄等情、曾於十二月二十日具第一四二號節略向貴代表抗議、請爲電飭禁阻、旋於十二月二十二日准第八四二號節略內稱、業已電請查復、俟復即行奉達等語、迄今時逾多日、尚未准貴代表確實之答覆、嗣後本部迭接各處報告、在俄華僑商會之被封及會長會員之被拘者、如赤塔上烏金斯克黑河泥布楚以及吉新八站四站等處、無不橫遭蹂躪、現在該處華僑公舉代表來京聲訴、國民對此、倍形憤激、本部總長於本月十三日會晤貴代表時、曾經面告、並經貴代表允爲卽日電達勞農政府鄭重考量在案、茲本部特再由書面向貴代表嚴重抗議、查在俄商會設立多年、輔助地方、良非淺鮮、旅俄華僑百萬餘人、因俄國革命戰爭所受損失、不可勝計、今俄新政府於戰勝戡定之後、不但加捐增稅、苛令疊頒、又復查封商會、捕押會長等多數人員、並不宣布情狀、領事詰問當地俄官、輒以間牒及私運軍火之嫌疑爲辭、似此任意行爲、何以服人、且與勞農政府對華宣言及中俄人民親善之意大相違反、在此中俄雙方行將開始會議之際、俄政府對華、乃採用此種政策、實足以招華人之惡感、不獨華僑方面人權財產損害匪細、即在俄國亦未嘗有利、應請貴代表迅電勞農政府電飭各該處軍官尅日將華僑商會啟封、文卷關防交還、所有逮捕之商會會長事務員書記通譯人等一律釋放、各該處仵事俄員、應予懲戒、並令嗣後對於華僑勿再有此種橫暴舉動、以維鄰誼、中國國民對此異常注意、並祈貴代表從速見復、華僑代表來呈二件、並抄附查閱云云、

●中俄邊界近事之外訊

▲哈莫間仍未通車……滿海交界處俄稅關未撤廢……俄商務委員抵哈

字林報七日哈爾濱通信云、傳聞中東路借日債一千萬元之說、已經否認、北京之外國銀行家、日來到哈調查路政、中政府亦派人至滿考察情形、以爲中俄會議之預備云、目下哈爾濱與莫斯科間、尚不能開特別快車、因過激政府不允、祇赤塔海參崴間、每星期有快車一次、取道黑江鐵路、歸俄人管、每次需行五日、因不經哈埠、故乘客甚少、如經哈埠、乘客可多、且路亦較近、祇行三日而已、

滿洲里與海蘭泡之交界處俄海關問題、迄未解決、中國已限俄人於本月一日交還、但俄人仍要求展期、莫斯科某々務委員抵此、云莫斯科之定頭、已運到赤塔、不日入滿、頗有銷路、又俄之火油汽油、均將行銷、惟哈埠大衍粉廠已停辦、聞因粉不能銷上黑江及貝加爾之故云、

●閩議會包辦制憲之反響

▲各團體之攻擊……林者仁之辭職

福州通信云、省議會制憲一事、各方原有下列兩種疑義、㈠福建省議會十年未改選、根本上有無代表民意制定省憲之權力、㈡福建宜告自治、係暫時脫離中央、而非聯省自治、有無制定省憲之必要、惟各方對於省議會制憲、又因下列兩種原因、由懷疑趨入贊成之途徑、其原因維何、㈠在野派欲利用制憲時期、加入籌備員及起草員審查員、爲政治上之活動、㈡制憲成功時、所有行政官均須由省議會選出、有第二度省長之希望者、欲利用省憲以過其省長癮、至於現當局對於省議會制憲一事、以閩省係爲自治省分、不能公然以一種明令、禁止省議會制憲之行爲、於是省議會遂由制定制憲規程、再進而制定制憲籌備處條例、並選出籌備員十七人矣、此十七人中、十三人均爲省議會議員及辦事員、屬於會外者、祇有國會議員林者仁等四人、於是各方又起反對、以爲省議會原議、祇辦制憲規程、於制憲規程公布、即應將制憲事宜、公諸全省、乃議員竟於籌備員之選出、佔去四分之三、顯存一手包辦之意、於是羣起反對、連日各團體均散發傳單、攻擊省議會、其被攻擊最烈者、爲省議會書記鄭離、亦當選爲籌備員之一、而林者仁則以人言嘖嘖、羞與爲伍、已致函省議會辭職、茲將其原函錄下、省議會公鑒、敬啟者、貴會巳將福建省制憲規程公布矣、貴會亦經選出十七人爲省制憲籌備員、轟轟烈烈、創十年來未有之奇局、天下後世、讀福建自治史、咸知民國十二年貴會之勳勞矣、查貴會此次選出籌備員十七人、而會外倖選者、竟者四人之多、足見貴會虛懷若谷、大公無我、但才難之嘆、自古已然、貴會爲福建人民代表機關、全省賢豪、萃於一會、似不必旁求會外、一二不足重輕之人、濫竽充數、轉失貴會尊嚴、鄙人謬承不棄、自愧無才、應行辭退、區區之忱、伏惟貴會鑒之、林者仁啟、此函冷嘲熱刺、予省議會以難堪、亦足代表閩人態度之一斑也、

反對省議會之最力者、爲各團體會議、十三日曾召集大會、到者三十四團體、公推吳弦主席、外屬教職員聯合會代表郭夢梁、提議省議會制憲、種種不合、本會議應提出反對、僉以省議會制憲、各界已羣起反對、報紙亦極端攻擊、本會爲民意機關、自當取同一態度、全體通過、並議定三項辦法、㈠發出宣言、聲明反對省議會制憲之理由、㈡函達省長並財政廳、暫不給省議會制憲費、㈢集合全省各法團社團、解決制憲問題、已舉定鄭天挺等三人爲起草員、起草宣言及函件、而先各團體會議起而反對者、又有閩南自治促進會、該會爲閩南各界所組織、會所設在厦門、在閩南方面、頗佔勢力、其反對理由、則以省議會十年未改選、在李厚基時代、議員多充督軍省長兩署顧問諮議、毫無生氣、已失其省議會之資格、無制憲之權能、此均省議會制憲之反響也、

此次制憲籌備處籌備員之選舉、係於十二日舉行、計選出者薩鎮冰五十七票、鄭豐稔五十三票、雷壽彭五十票、李永年四十九票、陳乃元四十九票、盧鴻四十八票、陳承煜四十八票、林禮興四十五票、林榮晋四十四票、林者仁四十三票、汪新四十一票、宋淵源四十票、鄭離三十八票、謝紹賓三十七票、周寶曦三十五票、楊瀚三十四票、施蔭棠二十五票、計十七人中、祇薩鎮冰陳承煜宋淵源林者仁四人屬於會外、而林者仁且提出辭職書、則會外籌備員、祇剩三人矣、徵聞選舉之先、自治實進會(爲宋淵源等所組織)曾有分配名單、預選之舉、而選舉之結果、殊不出該會之預選名單、則籌備員之選出、亦不能謂與該會無關係也、(一月十五日)

●浙省反對金錢選舉之激烈

▲幹事會議決請檢廳票拘沈議長等

浙江公民大會、二十日下午三時、假省教育會、開幹事會、到會幹事羅驤、胡逸貴、郁華、韓寶華、黃維時、宓敬身、陳兆鏊、羅霞天、陶振東、林文琴、魏瑞芝、樊光、吳閎孫等二十餘人、公推韓寶華主席、樓兆鏊紀事、首由主席報告、聞省議會沈議長、擬延律師許壬、代表出庭、備經詳細訪查、尚非事實、惟本會幹事羅君、沈議長曾招去、運動撤回告發狀、羅君以事關公衆、未便承認、經各席討論結果、沈議長抗傳不到、應由本會函請地檢廳、照刑事訴訟通例、改傳爲拘、並根據羅君報告、由本會再補訴狀、並公決露天大會、明日(二十一)上午九時舉行、先在公衆運動場、開幹事會、惟不上街游行、又請省議員蔣方震沈定一、到會報告一切、並該會事務所設仁和路韓宅、各事議畢、遂宣告散會、又據該會消息、二十日地檢廳傳訊沈議長及參議員十一人、僅到參議員潘上蕃一人、其餘均未到庭、並以上海全浙公會、爲反對金錢選舉、曾於二十日開會、特由該會去電、報告經過情形、其文如下、

上海全浙公會轉俞鳳韶徐樂堯陶敬熙周健初周頌西蔣智由周佩箴邵力子徐建信黃獻庭曹慕管各鄉老先生公鑒、浙江省議會議員選舉省參議員金錢賄買、賄賂公行、事實昭彰、證據確鑿、人格掃地、全浙蒙羞、凡我浙人、同伸義憤、爰於月之十三十五兩日、在省教育會開浙江公民大會、議決除派代表向省長公署請願停止召集參議會外、並向杭地檢廳告發、昨已傳訊、當有依法辦理之一日、惟茲事體大、地方法院、恐不免有所顧忌、應請各鄉老先生來電催促、俾其迅爲法律之解決、實紉公誼、特此電聞、浙江公民大會叩號、

●浙憲審查會紀事

▲黃色草案二讀通過

浙江省憲法審查會、二十日下午一時開會、由蔣方震主席、介紹新補審查員葉起鯤入席、開讀黃色草案財政章第九十六條、王廷烈云、本條前天表決手續錯誤、今天應重付表決、金鴻保云、前次已付表決、今日重讀條文、手續甚爲正當、毋庸再付表決、時蔣審查長退席、謂本問題未解決、暫不主席、衆堅請審查長繼續維持、蔣仍復席、聲明本條文係本席提出、在文字上如有必須修正之處、待三讀會再討論、鄭永祚云、本條當日討論確有三說、應先用原文一說付表決、中止議事、過五分鐘續議、出席五十九人、主席重申前議、付表決、多數贊成、開讀第九十七條、通過、第九十八條、第十二章教育、方鍾云、第一百十條國民學校、應改稱小學校、余德馨主張應添列設立大學一條、衆無異議、第十三章實業、查人偉云、抵押或變賣等字樣、不能概括、應改爲處分或讓渡、又第一百十五條、應加省政府認爲有公共利益者特護之一語、衆贊成通過、詹仰堯云、應再加入一項、文云、保護條例另定之、衆無異議、第十四章、交通、第一百十九條、省內鐵路電報電話之幹線、改爲省內交通幹線、第十五章軍事、無討論、第十六章縣、第一百三十條、改爲縣長由全縣人民直接選出、候補縣長三人、由省長擇一任命、但被選人不以本縣人爲限、第十七章市鄉、第十八章憲法之解釋及修正、第十九章附則、均二讀通過、遂散會、

●唐大校長問題將解決

▲已定劉式訓繼任

唐山大學風潮、經當局調停、全體回校、惟校中無人負責、教員零落不齊、校務停頓、學生暫不上課、派代表赴京、請交部速簡賢能、繼任校長、適値吳毓麟尚未到任、勞之常辭去代理部務之時、交部不能確定辦法、現俞文鼎、已於昨日提出辭呈、交通部遂請前任校長劉式訓先行到校視事、俟新總長到部、即交閣議通過、請大總統明令簡任、劉氏允於明日(十八日)到唐、學生方面得北京代表來電後、異常高興、議定於劉校長接任後、舉行慶祝會三天、有游藝新劇音樂足球等等、請各界蒞會參觀云、

●南京短簡

◎盧殿虎調停議會與學生風潮、因徐議長須徵集議員之意見、始能解決、目下尚無切實辦法、

◎省議會徐議長、昨日因事返里、定今日(二十)來甯、

◎齊督軍查悉宿遷睢甯兩縣交界之處、有大股土匪滋擾、巳飭電徐州陳鎮守使、派隊剿捕、

◎國務院經濟調查員袁樹勛、已由津浦路南下、昨特晉見韓省長、預備調查蘇省經濟、

◎韓省長以各稅所呈報米石表內、並不將運米呈報、頗爲震怒、飭令以後務遵單內載明事項、認眞辦理、

◎省內駐防第六師之二十二團、連日均赴南城外雨花台一帶、演習野外操防、

◎南京中學因校屋不敷所用、現已擇定五台山地點、開工建築新校舍、

◎交通部新頒保障鐵路人員方法七條、以杜罷工風潮、飭令津浦滬甯各路查照、㈠職務升降、㈡薪工加減、㈢年終獎薪、㈣離職獎金、㈤養老儲金、㈥醫藥各費、㈦例假事假、

●杭州短簡

◎杭地檢廳昨開庭審訊省議員賄買參選案、今日(二十)票傳沈議長及參議員十一人到案續審、

◎省議員沈定一、昨日赴滬、報告此次省議員賄買參選票情形、

◎浙籍國會議員趙舒沈椿年等、電督辦省長及陶陳二高等廳長、浙議會賄賣參選、已由公民向檢廳告發、應請檢廳搜集證據、依法起訴、

◎嚴州公民朱某等、昨在檢廳控訴參議員洪佩麟嗜鴉片、請拘案調驗、按律懲辦、

◎省公署昨日咨復省議會、謂浙江省戶口登記暫行條例、業經依法公布、

◎張省長通令各縣知事、在署內設立戶口登記分事務所、

◎上海地審廳長梅貽穀(浙江餘杭人)虧欵攜眷潛逃、昨江蘇高等廳朱廳長已函請浙高等廳飭屬協緝、

◎新市統捐局去年十二月分收數、照比額短收四成以上、餘東關局虧收一成以上、威坪局亦虧收一成以上、已由省署令財政廳分別懲獎、

◎省教育會今日開評議會、

◎教育廳令二師校長、提前放假、

◎財政部通告四年公債末次還本、定四月十二日開始付欵、

◎杭諸汽輪公司、因不照章程辦理、現經實業廳查明、轉呈農商部、將該公司部照取消、停止營業、

◎新委紹雲縣知事顏本廉、定海縣知事張宏周、昨均禀辭各當道、赴任履新、

◎紹蕭塘閘工程局長鍾壽康、昨日因公晋省、

◎紹興縣警察所日前派警遞解要犯錢千根至縣、在章家埠地方被逃、昨高等檢察廳已下令嚴緝、

各縣消息

●蘇州

●財政審查會定期開會　吳縣財政審查會、審查長蔣季和、以縣財政進行事宜、亟須分函邀集本會審查員、開會公同討論解決、故特定期於本月二十一日、下午二時、假座胡書記橋舊皇宮吳縣教育會內、開臨時審查會議、聞蔣審查長、昨已分發通告於各審查員、邀請屆時蒞會、列席與議矣、

●常州

●兩大火警慘聞　十九日上午三時許、迎春橋畔潘正源、暫見濃烟彌漫、大聲呼救、店主人驚醒起視、火勢已烈、臥在櫃內之店夥周某十九歲、及十五歲之學徒、未及奔避、竟葬身火窟、延燒鄰房商號五六家、經各區水龍到塲竭力救熄、橋西蔣姓老嫗、年逾七旬、出外看火、受驚倒斃、即由家屬舁回棺殮、即晚離迎春橋半里許之柴巷徐宅第四進、房客女僕、在廚房晚餐、遺火於薪、頓時火光燭天、救者雲集、無如天燥河涸、施救不易、兼之風姨助虐、火勢益烈、歷二時許始得撲滅、該巷附近之惠民橋、以觀者麕集、橋旁石欄、致被擠倒、墮河者四十餘人、受重傷者十餘人、隨即送入武進醫院救治、聞有數人、已因傷斃命、亦云慘矣、

●徐州

●宿遷土匪刦殺之慘劇　宿遷土匪、近來甚爲猖獗、前日匪首徐七郭儒恩、率黨徒二百餘人、在城南埠子集市楊家樓一帶、搶燒居民二百餘家、殺傷男女一百七十餘名、尚架去肉票多人、當匪徒來攻之時、居民相率奔逃、哭聲震地、火燄冲天、及匪去後、始敢回庄認尸、傷亡之慘、實爲從來所未有云、

●豐縣匪徒被擊逃竄　駐豐營長孫東雲、前曾將股匪范明新擊出豐境、地方稍爲安靖、詎該匪前日復招集黨徒、攻入豐境、盤踞城南之岳庄皇甫樓一帶、孫營長復會同駐周砦之第三營、駐黃口之第二營、在該處會勦、匪亦極力抵禦、至晚勢漸不支、乃向西逃去、先是孫營長派人考察該處地勢、知匪若敗、必向西退、預派第三營之第九連士兵、在李車集綠瓦寺之間埋伏、至是見匪果西逸、隨亦率隊跟追、初更時、匪抵該處、伏兵齊出攻擊、匪徒出其不意、分頭逃竄、當毙匪十三名、擒獲二名、打落肉票十餘人、獲得槍械甚多云、

●蕭縣組織保衛團　蕭縣知事張紱棠、以四鄉土匪蜂起、該縣兵力單薄、不能防禦周備、特召集各區區董、討論組織聯鄉保衛團、以維地方治安、現已將規程議定、令行各區董召集鄉董籌備著手組織、並限於二十日內成立、將組織情形具報核奪云、

●農民路遇搶刦　北鄉華祖廟農民劉某、昨日(十七)入城賣麥、下午返家、行至下店(距城三里)地方、突來匪徒數人、各持利刃、嚇禁止聲張、當將其所帶之紙幣銅元共數十千、盡行刦去、及該處莊民望見奔救、匪已遁去矣、

●揚州

●教育消息彙誌　第八區第四國民校、經縣視學視察成績不良、報經縣署核准停辦、現新集鎮董事張承銘等、以値此推廣義務教育時期、何可將已成之校停辦、特呈請縣署、仍將該校恢復、並保一區二十三校校長張應奎接充該校校長、籌資整頓、汪知事據此、已令行勸學所查核矣、又第三區第一國民校長包鳳翔、呈請縣署解職、亦經飭令勸學所遴員接充、一時競爭者紛紛、未知鹿死誰手也、

●鎮江

●報買官地糾紛　公民何立民前於民國五年、報領鎮關外荒地、繳價在縣、領有收據、剩縣署因奉廳令飭部給執照、誠恐另有枝節、委員郭震調查核辦、郭復縣署、以該地先由何立民報領、奉有收據、後有劉某居近該地、出爲爭領未果、已調停清楚、並無糾葛云云、又邑人買東森等、前在縣署報領凹子街後街北首荒地、經縣委員勘丈、估價繪圖、呈請財廳、及官產處察核、剩奉指令、以所估價格、每畝僅祇二元、按諸該地現時狀況、殊嫌過少、仰即查照左近地價、切實增估、呈候核奪云云、

●知事公畢回署　丹徒縣張知事、因陰歷年前限繳冬漕問題、特於日前赴寗、稟見軍民兩長暨財政廳長、報告各種爲難情形、及召集各界會議狀況、勾留數日、茲已事竣、遂於今日(十九)午後二時、乘滬寗快車回署矣、

●米價一日兩漲　鎮地入冬後、亢旱異常、內河水涸、米船不能來鎮、因之米價飛漲、加以今庚徒邑歉收、市上存貨無多、致昨日(十八)早市開盤、每石加價八角、午後又漲二角、計上白秈米每石已售至十一元左右、倘旬日內再無雨雪、其價尚有繼漲之勢云、

●魚巷口之火警　鎮郡城外魚巷口鎮泰隆錫箔莊、於十七夜三時許、不戒於火、其時風勢甚猛、勢將燎原、幸各坊洋龍馳救、四時始熄、計焚燬瓦房十餘間、燒去貨物約値一萬數千金之鉅、聞該舖曾向上海某公司保有火險銀一萬餘兩、該公司得此警電、已派人到鎮調查起火情形云、

●松江

●警吏分班稽查　警佐承遠軒、以時屆冬防、各區巡邏、最關重要、除由各該區長官認眞督促外、茲又分班稽查各區勤惰、此項稽查、分爲三班、逐日下午四時後出發、甲班莊頌清、張樹藩、乙班承遠軒、姚酉生、丙班尹伯華、其任務有下列數種、㈠各分駐所長官之勤惰、㈡長警巡邏之勤惰、㈢守望所巡邏之勤惰、㈣冬防辦法實行情形、

●嘉興

●二師風潮之廳令　二師學校三年級生、因反對考試、全班被斥、一二年生因請求校長收回成命未允、至於罷課、事後該學長無法處置、遂赴省面謁教廳廳長、請示辦法、今已奉令四年級提前放假、其餘一律解散、昨日(十九)已實行辦理、本外埠學生、已紛紛返里、照廳令四年生、名爲提前放假、明年必召集就學、其一二年級稱爲解散、明年是否召集、抑招新生、尚未發表、剩下校中善後事務、並一切校具等、已經張廳長責成本縣汪知事妥爲保管、惟學生方面、近亦有通告發表、聲明風潮原委、一波三折、此事恐尙有一番枝節也、

時評

◉交易之道

(蠶尾)

閣員同意案就前數日形勢觀似前途尙多障礙一時未許樂觀焉不圖事出意外京電傳來竟全部已通過於衆院嗚呼何前難而後易也

曰是可譬諸購物當交易之始賣主必奇貨可居買主必圖佔便宜於是一面則故昂其値一面則故抑其價雙方有不能成交之勢矣然及其後也買主知便宜之不可佔賣主念主顧之不易得彼此遷就互相推讓則成交於俄頃之間固無足異焉若今之內閣方面即買主國會方面即賣主同意案則貨物是也準是以閣員同意案之通過固交易之常道也

商務　金融

◎國外匯票　一月二十號

[illegible]

◎國外貨幣　一月二十號

[illegible]

◎國內匯兌　星期六

[illegible]

◎金市　一月二十號

[illegible]

◎銀市　一月二十號

[illegible]

◎銀洋來往　一月二十號

[illegible]

◎錢市　一月二十號

[illegible]

◎蘇州金市　一月二十號

[illegible]

◎蘇州錢市　一月二十號

[illegible]

◎外國股票　星期六

[illegible]

◎查倉單　一月二十號

[illegible]

食品

◎滬南米市

[illegible]

◎閘北米市

[illegible]

◎無錫米麥　一月二十日

[illegible]

◎大連電報　油豆餅價

[illegible]

◎現貨麵粉　一月二十號

[illegible]

◎雜糧　一月二十號

[illegible]

◎油豆餅

[illegible]

交易所市況

●上海華商棉業交易所　星期六

[illegible]

●上海麵粉交易所

[illegible]

●上海華商紗布交易所　星期六

[illegible]

●上海華商證券交易所　星期六

[illegible]

棉絲市況

◎各國棉市電報

[illegible]

◎大阪棉市電訊

[illegible]

◎本廠紗

[illegible]

◎本機粗布

[illegible]

燃料市況

◎煤油　一月二十號

[illegible]

◎花衣　一月二十號

[illegible]

船期

▲輪船進口報告　一月二十號（初四日）

[illegible]

▲輪船出口日期

▲長江出口班

▲寧波出口班

▲通州揚州班

▲定海穿山班

▲定海石浦海門班

▲汕港粵出口班

▲崇海出口班

▲青島出口班

▲煙台天津班

▲威海烟津班

▲滬口出口班

▲福州出口班

▲大連出口班

▲神戶班

▲煙台龍口班

▲秦皇島班

▲香港小呂宋班

◎各國郵船出口班

▲美國舊金山班

▲美洲紐約班

▲美洲溫哥武班

▲西雅圖出口班

▲孟買班

▲英國倫敦班

▲印度出口班

▲意奧出口班

▲日本出口班

▲法國郵船班

▲爪哇出口班

▲德國出口班

▲各國貨船出口班

[illegible]

補身養血　七日見效　補血新藥

血液關係生命培養最為緊要血液足則氣色紅潤身體強健血液衰則形容憔悴臟腑枯萎如四肢無力腰軟腰痛耳鳴眼花頭眩氣急怔忡驚悸健忘食量減少夜不安眠等種種病狀即隨之所起不急調補漸成虛損故調補之道補血為先本公司補血新藥係最近德國柏林醫科大學方劑延請留學外國藥學專家按法製煉功能增益全身血液對於上述諸症立見效驗之功詳細功效另有仿單索閱即奉每小瓶三十粒大洋六角大瓶八十粒大洋一元[illegible]上海南京路中[illegible]大生公司◎分售處杭州清河坊巷口大生公司◎總發行

華泰洋行

本行經售英京著名廠家所製之羅經雙單眼千里鏡天文鏡晴雨計寒煖計航海圖行船書以及種種航海應用物品名目繁多不及備載　賜顧者請至四川路A一百二十三號本行不悮

上海匯豐銀行及虹口分行告白

啓者本行收足資本洋一千五百萬元公積金英金二百五十萬鎊銀洋二千一百五十萬元另議定備用股本洋一千五百萬元○總行設在香港分行設在厦門暹邏巴塔維亞孟買克而克搭廣州可倫坡福州漢口哈爾濱尹羅尹羅意布軸化神戶可喇倫伯倫敦法國馬拉夾小呂宋長崎紐約北京檳榔仰光西貢舊金山上海新嘉坡沙喇倍約天津青島海參威橫濱○各商存銀或流（即往來賬）或定期均請至本行面議○本行收買本埠期票並辦理一切銀行應辦事宜○本行匯票可至倫敦及歐洲印度新金山美國中國日本等處各大通商碼頭

民國十一年四月一日

警告

假冒電氣處夥友入屋行竊者時有所聞　本處夥友因事須入私人居屋者均備一具有號碼之號帽或攜有本處發給及簽字之執照　特請公衆宜堅求一覩是項證物然後准其入屋

工部局電氣處　辦公處福州路十七號　陳列所南京路念六號　總電話中央八百二十三號

晉帖

宋拓定武蘭亭肥本（河南溫氏藏印）	二元
宋拓定武蘭亭瘦本（河南仲氏藏印）	一元
宋拓定武蘭亭（何丹丘藏）	二角五分
開皇本蘭亭序	二角
宋拓金剛經	三角
宋拓黃庭經	四角
王右軍黃庭經放大本	二角五分
思古齋足拓黃庭經（黃庭序）	三角
明拓青玉版十三行（翁覃谿藏）	八角
宋拓十三行	三角五分
內府秘藏玉版十三行原拓片	六角
唐拓十七帖	六角
宋拓十七帖	四角
宋拓河南本十七帖	四角
宋拓索靖月儀帖	二角
初拓爨寶子碑	二角

有正書局發行

咳嗽初起。吾人皆忽爲小恙。須知久咳傷肺。肺爲五臟之官。主呼吸。日久不愈。則呼吸不順。若不早療治。即變爲肺癆。肺炎。肺萎。哮喘。咯血。吐紅。諸險症矣。本藥房哈蘭士醫生。秘製**保肺漿**一藥。功能止咳化痰。養肺順氣。藥性和平。味頗適口。行銷有年。功效卓著。久經膾炙人口。無論初咳。久咳。乾咳。痰咳。氣喘。喉啞。音澀。等症。均可統治。際此冬令。寒風凜烈。患咳嗽病者。亟速購服。定能獲效。病家幸勿忽之。(企)

附告保肺漿每大瓶洋一元七角五分 小瓶洋一元

上海四馬路太和大藥房發行 各埠分號及各藥房均有出售

冬令要藥 驥製半夏

東獅子胡同忠成棧內　南京下關大馬路　杭州上保佑坊　奉天省長公署東首　安慶四牌樓西街　無錫北門江陰巷內　南昌楊家廠正街

咳由痰生痰消咳止此掩地與咳者必甚於秋夏患者預防當治之於未發之先本廬驥製半夏麯爲驅痰之上將止咳之仙丹無論久患新起以及各種痰飲痰咳服之立奏奇效可操左券誠以製煉得法配佐相當故收効自倍神速比來風行中外固已同聲額頌起痛疾而登仁壽洵無愧藥界巨擘也惟是藥假冒甚多無恥之徒到處兜售惠顧諸君希認明盒內有辦真券者方是的真無勞萬弗購買價目大盒二元四角小盒一元二角試服二角

上海盆湯弄寧波路口 崔氏驥香廬藥房啟

分設 長沙楷道街 福州總督署口 北京觀音寺街青雲閣樓下 天津北門 甲1480

清血解毒藥水

凡人身血不淨毒積血中多患瘡癬面部瘰癧骨節疼痛或患花柳梅毒於身內血液和合面發輕則下體腐爛重則全身潰裂且毒性猛烈傳染極易若不早治毒即侵入血內不多時立即殞命本醫院製成此種解毒藥水常除毒患無論久病新起均能見效本院誠心濟世非圖射利如能安心而服不難指日而愈也

仕商賜顧須認明招牌庶不致悞 服法 每日服三次每次服一格 每瓶一元二角五分

上海外白大橋北蘇州路一號 大英醫院謹啟

商辦 廣東銀行有限公司廣告

本銀行係完全商辦 在香港註冊實備資本英金一百二十萬鎊 另存公積金港洋八十萬元 總行設在香港 另設分行於上海紐約廣州瀋角 及代理處於天津北京漢口英京日本小呂宋南洋等處專營銀行業務一切交易格外克己如蒙惠顧無任歡迎 上海分行地點英界寧波路一號

二號營業部電話中央一七七八 經理室電話一七七六 匯兌處電話一六二七

宋拓唐雲麾將軍碑

此筠清館所藏後歸海山仙館有成親王英和羅天池翁覃溪以及近時名流十餘跋識稱爲宋拓第一本應在端匋齋本趙聲伯本之上現歸羅君雁賓玆用珂羅版精印與眞本無絲毫之異 定價五元

上海 北京 天津 漢口 有正書局同啓

第威德痔瘡膏

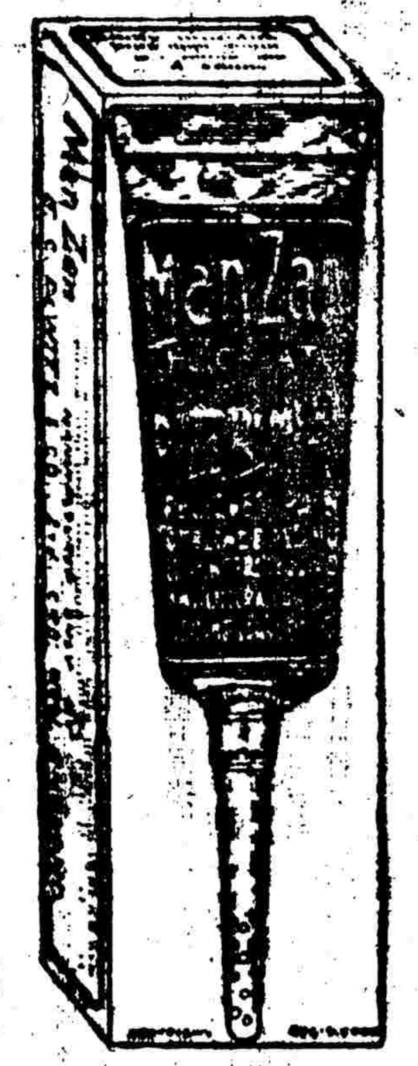

●療痔唯一聖藥

○發明全球聞名之第威德補腎丸之製藥公司、曾在英國倫敦、設最完備之化驗室、監製一痔瘡膏、堪爲世界愈痔之至寶、

○此膏裝有射藥器、用時極爲簡便、能使藥直達患處無餘、故無論內外痔或流血奇癢、均能立奏功效、爲世界治痔唯一妙品、蓋用極有價値之藥料製成、敷於患處、即能舒適涼爽、治愈較速、凡患此症者、盍速試之、免受此種痛苦、

價目 每管一元五角 每半打八元 寄費由本公司担承

發售處 上海漢口路A字一號第威德製藥公司 中國境內各埠大藥房均有出售

第威德消毒松香膏

●能治刀傷水火燙傷以及皮膚諸症效驗極速

●此膏爲家庭中必需之品、或有發生皮膚上之痛楚、即能使用、效驗如神、故家家宜備、

●第威德消毒松香膏、功能生肌潤膚、爲治愈各種瘡癤、並頭瘡、或刀傷水火燙傷、及一切皮膚諸症之聖藥、

●此膏有天然醫治之能力、敷後能將傷處毒菌撲滅無存、弗論患膿瘡、癤瘡、黃水瘡、及凡關於皮膚諸症者、均應驗如神、誠爲無上之至寶也、

●凡患上列諸症、因他種藥料不能治愈、惟第威德松香膏悉能愈之、

●發售處 除上海漢口路A字一號本公司外 中國境內各埠大藥房均有出售

價目 大盒一元五角 小盒六角

專治眼皮腫眼內炎眼痛爛眼皮赤眼以此膏搽之無不奏效洵良藥也

各埠藥房均有出售

每瓶四角每打四元

兜安氏眼痛藥膏

本埠新聞

省委來滬討論收回公廨問題

江蘇韓省長、以收回公廨問題、關係重要、特委孫議員子瑞來滬、調查一切、並與商界籌商進行辦法、孫委已於前日到滬、於昨往訪總商會宋方兩會長、訂於本月二十二日、即(明日)午後、召集全體會董等開會、共同討論、故宋方兩會長、於昨分函各會董等函云、逕啟者、茲有省委孫子瑞君莅滬、討論公廨一事、訂於陽歷本月二十二日星期一下午五時、蒞集本會、共同討論、尊兩事約、務祈大駕准時惠臨、藉聆偉議、毋任企禱云、

附稅展徵暫緩施行

▲省長電各商會可向省會請願
▲商聯會請再召集大會以定從違

關於紙展貨物附稅事件、本埠總商會及各地商會、曾屢電省抗爭在案、昨本埠總商會接江蘇省長公署代電云、上海總商會鑒、兩電均悉、查貨物附稅展征一年案、因經省會議決、咨行過署、事關彌補預算虧短、當經依法公布在案、一月以來、屢經各商會、一再陳明、是項展征困難情形、自屬實在、除令財政廳轉飭各稅所、暫緩施行、一面據情諮省議會、請其查照見復外、各商會儘可自赴省議會請願可也、希查照、韓國鈞巧印、 聞全國商會聯合會江蘇省事務所、南京總商會、均奉到前項代電、已轉行全省各商會知照矣、

上海總商會、對於省議會議決續征貨物附稅一案、業經代電省長、請求咨交復議、勿予公布在案、茲悉總商會、前日接准全國商聯會蘇省事務所函稱、附加貨稅案、除通函各地商會協爭撤消外、際此年關在邇、商界無暇集議、應俟陰曆新年、再行召集大會、以定從違、務請先向上海稅所阻止實行等語、宋方兩會長、業已函請會所長查照矣、

陳炯明退後之閩訊

▲聯合王獻臣窺閩
▲孫傳芳已到閩邊

昨據旅滬福建同鄉得閩省來電、聲稱陳炯明自將軍隊退至惠州後、現決聯合李厚基餘孽王獻臣進窺福建下游、北方派遣閩之孫傳芳軍隊則已抵閩邊云、

越飛在滬之近訊

▲孫中山之宴待
▲日要人之電邀

前日午後二時孫中山宴勞農代表越飛及其夫人隨員於孫宅、同日尚有廣東同鄉乘汽車四十餘架恭賀孫氏戰勝陳炯明、附越飛尚擬不日招宴孫氏、現越飛已向英領事請求護照、惟何日赴香港、却未定云、 大晚報云、越飛抵滬後、因香港澳門均拒絕不許其往養病、今東京之日俄協會會長加藤爵子來電邀其赴日、俾游曲泉、意在藉此解釋日俄間之誤會云、

浙人反對賄選議員

▲沈議員到滬報告詳情

旅滬浙人爲浙省議員賄選參半、今日午後二時、假閘北嶽古楠森康里紹興公學、開浙民大會、籌議對付辦法、並電請議員沈定一君到會、報告選舉弊端詳情、沈君已於昨午抵滬、屆時蒞會、必爲全體浙人歡迎也、 又旅滬浙人俞鳳韶等致北京全浙會館諸同鄉及杭州各當局各法團一電、於此亦極力詆訐、並請依法澈究云、

日郵撤廢後之紀念

▲局員之慰勞宴

本埠日郵局已於今年元旦日正式撤廢、其料理未了事務之各郵員、嗣務已於日前終了、昨該局全體郵務職員百餘人、因此後日郵局將永久消滅、同事各自四散、極爲悵惘、特商同前局長中林君、定今日假座某處舉行散後紀念宴會、以作留別紀念、而林君已允從此議、惟不願將來會地點宣佈、因日郵局被撤一事、該國國民頗多不願、因格於國際協議、不得不忍痛撤廢、今回舉行此最後宴會、實爲痛患痛之事、故不願聲張云、 又聞該局奉令改組電信局、新委局長田村、已定本月底由芝罘來滬、前傳東京電令、兼任青島電信局長一職、茲悉並無其事、實係謠傳云云、

中英公司向部索欵

上海楓涇間之鐵路六釐借欵、係中英公司所借給、而本埠滙豐銀行經理、爲該借中英公司斷近因付息及佣金問題、特致交通部一電云、中英公司稱、電呈致交通部函云、關於上海楓涇鐵路、清理抵押六釐借欵之半年利息、及銀行佣金、將於二月六日到期、貴部擬由何處將該欵撥交敝公司滙豐上海銀行、抑即示知、以便知照辦理、

長江難航之續訊

▲大福丸在安慶擱淺

長江水淺、航行困難各情曾誌昨報、 昨聞本埠日清公司之大福丸、於本月十五日由漢口開駛來滬、因載貨稍多、吃水過深、十六日駛至安慶相近十一里水程之處、忽然擱淺、即雇用民船多方設法、乘潮漲時開行、于昨日(十九)方行抵滬、船身及貨物、均略有損失、幸尚無大礙、近時長江航行之難、可見一斑矣、

西報紀不雨之隱憂

字林報云、今冬中國大旱、自去年十一月十七日起、該月半月中無雨、十二月份祇微雨三次、本月至今始見微雨、祇二十分鐘、查近年中、十二月份無雨者、祇一九一五年、目下各省皆旱、湖北已禁屠、如上海四周再不雨、米糧菜蔬必大缺、再上海居民宜注意溝渠、因久不雨將阻塞、與衛生有關、除非已裝▲式之活門於溝中、應每星期二三次、用水冲溝云、

朱進之博士遺像

朱進之君、爲哥倫比亞大學經濟博士、歷任南京高等師範暨暨南學校上海中國公學教師、本館教育週刊撰述、又任上海商科大學教務主任、暨淮海實業銀行副經理、於本年夏曆十一月初四日逝世、享年三十有八、今日下午江蘇省教育會及本館等十餘團體、假坐林蔭路省教育會舉行追悼會、以誌哀思云、

海工程師疏浚蘇州河之主張

日前上海總商會、爲蘇州河淤塞船隻擁擠、特召集各商業團體到會、組織與淞江水利協會、當經宣告成立、詳情已誌報端、茲悉探聞上海濬浦總局總工程師海德生、對於蘇州河之淤塞、有主張宜改良尖凸爲凹形、附其宣言內容、前據河泊司函知、將極司非而路至東京路之蘇州河圖三紙、重行規劃、該圖現已繪有面積、務須濬至最低水線五尺以下、其用意在乎開六十英尺寬之水道、及改良河面尖凸之處、就鄙人之意、深盼水利局將河道急轉之處、尙未施凹形之保護者、請從速建築駁岸、或於河中讓以堤壩、如是則灣勢不至更甚、而凸處亦不至更銳矣、業將此意貢獻中國當道、暨水利局云、

紗市恐慌中之三團體會議

▲議決下星期二開各團體聯席會
▲提議組織救濟市面委員會

昨日下午二時、中華工商研究會、國貨維持會、中華全國工商協會等團體、鑒於花價高漲、紗價日落、因紗廠減少工作、而貧民生計日見危險、特假湖西路洋廣發所樓上開聯席會議、到者沈卓吾、邵廷玉、顧竹卿、馬樹周、程遵仁等十餘人、沈卓吾主席、先提議組織救濟市面委員會、其計劃中有治標方法、主張原料公團、及原材廣儲、並禁止棉花出口之實施方法、其治本辦法、及防止投機、擾亂市面、經衆討論良久、僉以到者非純係同業、議決定下星期二、邀請紗廠聯合會、棉業公會、花紗同業公會、聯席會議、再行討論組織委員會辦法、附錄三團體致紗業各團體函如下、逕啟者、現因花價暴漲、紗價日落、本埠各埠各紗廠、有將減少作工之耗、其影響平民生計、與地方治安、皆屬非淺至鉅、敝會等特於月之二十號開會集議維持辦法、僉以同處局外、未能知其詳情、擬訂月之二十三號午後二時在湖西路工商研究會分辦事處、集合各同業團體、訂期一切、屆時可否敬請推派代表蒞會、協籌救濟、中華工商研究會、全國工商協會、國貨維持會同啓、

中法專校查辦昨訊

中法國立通惠工商專門學校、一月三日、被法校長解散學生、致釀成絕大風潮、及中法各查辦員調查該校校長及教員方面詳情、已誌前報、昨日午後三時半、被追出校學生代表三人、赴該校候查辦員質詢、在該校會客室接談代表入內、係用隔離訊問方法、每次祇允一人入內、俟第一人回畢退出後、第二人方入、每次約詢問費時一句鐘、均先詢代表姓名籍貫及現在年級、與風潮原因、解散經過、並校中辦理不善之處、三代表均依次據實回答、並懇各查辦員秉公澈查、其間辦署有辯論、然以學生方面理由甚爲充足、三代表均侃侃而談、結果中法查辦員允爲據實轉報云、 又聞中法各查辦員、自從各方面調查後、已會商辦法一次、擬先將解散問題解決、再論其他云、 又公布通信社云、前日(十九)午後三時、教部特派查辦員嵇承鈞氏、邀集南洋大學校長盧炳田法校長梅氏法委員侯雅氏法國居瓦氏暨中西教職員開聯席會議、由華委員團云請法領事譯員張文彬君爲繙譯、學生代表到孟知眠等三人出席、中法委員與梅氏磋商良久、梅氏聲言解散之舉、係出於學校管理問題中不得已之舉、如學生願上課者、自無禁止入校之理、學生代表、當時並無實在表示、延至七時無結果而散、又昨日(二十)上午滬委員會同盧炳田、在南洋公學續開談話會、學生亦無具體表示、惟對於梅氏仍堅持以前主張、而寓願散學之慨、聞盧二氏、已將數日來與學生接洽之困難情形、報部請示、惟尙未接教部復電、又聞昨日下午三時對於校中經濟改組問題、仍在該校開討論會云、

總商會刪電之應聲

▲滿洲里…九江…樂平

本埠總商會昨接滿洲里、九江、樂平等三商會、復函云、㈠滿洲里商會函述復者、刪電敬悉、查裁減軍隊、整理財政、制定憲法、爲當今救亡之要策、起死之良方、敝會同人、極端贊成、但使智緩須臾、恐愈不可收拾、現在新閣成立、正有可乘機會、萬新迅速進行、以期達到圓滿目的、國家幸甚人民幸甚、㈡九江商總會函、前月接准刪電、痛陳大局之顛危、爲千古所未有、猜下救時之針砭、揭三義以示人、莊誦迴環、驚魂動魄、良藥苦口、切中病源、尙乞主持進行、敝會願隨諸君子後、九江總商會佳復、㈢江西樂平縣商會函、刪電敬悉、極佩荩籌、際此軍閥橫行、民權剝奪殆盡、國勢阽危、禍亟無日、非我民族自決、別無救國良方、甚願貴會領袖全國商民、本此揭櫫三大義、急激進行、暫達目的、傾否濟屯、在此一舉、敝會願執鞭以隨諸君子之後、謹此電復、佇候佳音、

沈莊塘設卡之呼籲

浦東沈莊塘爲農田水利之河、向無厘卡、日前突被閩行塘口稅務分所、無端設卡、滋擾地方、事情惶駭、茲有該塘公民邢志剛等、公呈閩行稅務所長、請求撤回、文云、呈爲無端設卡、滋擾害地方、請求撤回、以保公安事、竊沈莊塘爲農田水利之河、無交通之關係、南三里爲下家之杜行鎮、北二里爲周浦塘之塘口鎮、皆有鈞所厘卡駐紮、沈莊塘介乎二鎮之間、不過五里、已兩頭有卡、況該塘係鄉間小港、水程不滿十里、沿塘無一鎮、交易不通、萬無設卡之理、上年沈莊塘開浚時、有人堅持永遠塔塞、曾恐鈞所無端設卡、滋擾地方、故有違反衆論、實行築壩塔塞、不顧農田旱潦有患、距知上春果然稱招斷水、農田絕望、沿塘居民、呼籲至一年、始獲開壩通水之望、如果該塘爲市鎮通運之河、萬不能壩斷一年之理、而鈞所不明眞相、突在港口設卡、壓當公欵、徒多騷擾、沿塘居民、無不驚慌失措、受累無窮、查沈莊塘實係農田灌溉之河、其間並無市鎮、莫往其來、今無端設卡、易起誤會、反令堅持塔塞者、錚錚有詞、怨聲四起、易釀禍端、伏求鈞所長俯念實情、顧憐地方、速予撤回、以順輿情、而保公安、不勝公感、迫切上呈云云、

搜捕蝻子之訓令

上海縣沈知事、昨日訓令各市鄉經董文云、案奉省長第四一號訓令開、查本年氣候失調、冬至至今尙未見雪、迺省如此、蝻孽堪虞、仰即飭令董保隨時認眞搜挖、倘有蝻子或似蝻孽之物發現、應即一律蒐挖、並酌取送省、以便交昆虫局試驗、防患未然、仰即遵照、毋違、切切此令等因、奉此、除分令外、合行令仰該經董遵照、如有蝻子發現、迅即設法搜捕、並酌取送署、以便呈省轉交昆虫局試驗、切切此令、

不動產登記將實行

▲二月一日起

江蘇高等審判廳、近令上海地方審判廳、略謂奉司法部訓令、本省各區不動產登記、定於二月一日起、實行開辦、除通令所屬各廳、一併遵照辦理外、合行令仰該廳、一體遵辦云、

茶商致總商會函

▲請電部勿准發行茶券

上海總商會、昨接茶業會館來函云、逕啟者、茲有金鳳輝君、呈請政府獻議全國商會聯合會、通函各茶商、主張辦茶、仿鹽引辦法、須出貲向政府領取茶券、方能進山辦茶、敝會館經邀集茶商開會討論、僉稱營業自由、載在約法、此爲自殺政策、舖商自由、妨害茶戶、惟知壟斷、不顧損人、全體一致反對、查民國二三年、湘省譚擬行此策、旋即覺悟而取消、茶商適蒙絕鉅之損失、茶戶幾至乏食、前車可鑒、至今痛心、爲此懇台端據情立即快郵代電星請農商部、勿予准行、並明白宣示各省茶業會館、出仰各商共表同情衆心、平級公誼云云、

姚監督復總商會函

▲爲乾蛋及蛋黃稅率事

中國蛋廠公會、前因江海關征收乾蛋及蛋黃稅率向無明文規定、特行檢抄舊稅則、函請上海總商會、轉請姚監督採擇在案、茲悉總商會前日已接姚監督復函、略謂乾蛋及蛋黃稅率、征收有年、如欲改訂、須先呈准部處明令施行等因、宋方兩會長已將來函轉致該公會查照矣、

運米至閩准予放行

本埠晉惠會館、前因原籍戰事復起、特購湘省籼米若干石、函請上海總商會、轉請江海關、准予運往戰地、接濟民食、茲悉姚監督業已准予放行、函復總商會、轉致該會館查照矣、

梅貽穀棄職潛逃四誌

▲車廳長幫同清理
▲檢察長研訊周鈐
▲關廨長發拘捕狀
▲曹校長致同鄉函

上海地方審判廳長梅貽穀、將欵携眷逃逸無蹤、各情迭詳前報、茲查梅貽穀既逃之後、已經高等審判廳長朱獻文、令飭吳縣地方審判廳長沈錫慶、協同高審廳會計科長李郁等、在滬廳着手清理等因、嗣悉上海地方檢察廳長車顯承、亦奉諭着就近加入滬審廳、幫同清理一切事宜、而審廳錄事周鈐、爲梅貽穀之妻弟、迹近嫌疑、派員看守候示等因、昨午亦奉代理廳長職務之民二庭庭長施霖、諭將周鈐交檢察廳訊辦去後、車檢察長命張檢察官、提周鈐到庭、研訊良久、判交司法警長楊芝階、妥爲看管候究、昨午沈錫慶廳長、與李郁等、均乘火車返蘇、稟見高審廳長朱獻文、面呈一切、然後再核、 自接到高等檢察廳長許受衡通緝梅貽穀之公文後、即備文運同梅之照片、咨請公共公廨關廨長、昨經關廨長發答拘捕狀、仰所屬各捕房、一體留心踹緝究、 澄衷學校學生梅師勳、以乃父關係、留在法廨前天誌校具函傾歸、頃悉校長曹嘉管、以寒假將屆、應爲安置、特致函杭州旅滬同鄉會、懇其預爲派人遣歸、或登報招領云、其函稿如下、杭州旅滬同鄉會董事先生均鑒、謹啟者、敝校學生梅師勳、餘杭人、現年十二歲、去年九月間、考入本校高小一年級肄業、其父梅貽穀、爲上海審判廳長、近日棄職潛逃、家無下落、法廳偵查、爰及童子、敝校以其父犯罪、其子無辜、特具公函、願學期將終、放假在即、保護之責、有時而盡、付託之人、百思莫得、是用焦灼、不知所措、君乃梅生、髫齡游學、猝遭變故、舉目無親、望鄉墓切、每一念及、涕泗橫流、安心嚮學、云胡可得、其境可憫、其情可憐、敝校同人、忝爲其師、朝夕相處、慘不忍視、伏維同鄉會設立之趣旨、固以力謀旅滬同鄉之幸福爲前提、寔管不敏、追隨紹興諸鄉長後、頻年經辦廠事、何止百次、貴會將毋同、請援學生梅師勳、寒假期內、歸去無家、留校爲難、處置之道、惟有待本學期終了、即由敝校飭人送至貴會、懇請貴會或派人遣歸、或登報招領、無論如何、終以穩當爲第一要義、童子得所、貴會對於同鄉、對於童子、具有同情、當得仰、敝校之拜賜孔多、貴會之功德無量、仔肩不至並此區區之義務而不盡也、惟貴會善圖之、先此布達、順請義安、曹嘉管、

崑曲會串之第二日

▲浙災徵募會
▲地點青年會

浙災徵募大會、敦請江浙崑曲名家及賡春集會員、於十八十九二晚假座四川路青年會舉行崑曲大會串、十八日所演各節已誌昨報、十九晚所演者、爲白兔記之養子、荊釵記之折柳陽關、一聲行也、黯然銷魂、飾霍小玉者、爲張寶鑾君、尙有南北樵之寄信相罵、痴夢(演痴夢之崔氏爲張玉蓮君)水滸記之活捉、西樓記之樓會、連環記之起布、問探、三國志之刀會、金雀記之喬醋、醉圓、漁家樂之賺舟、望湖亭之照鏡、呆中福之達旦、中以樓會及賺舟二齣爲最佳、樓會中飯叔賢飾于叔夜、徐鶴盤飾穆素徽、均風流蘊藉、恰到好處、賺舟劇中、徐紹九飾潤河王、張賡麟飾郭飛霞、可稱二絕、其說白做工、均臻妙處、其餘各劇、亦頗能博得來賓之贊美云、

青年會發起游藝會

▲籌振浙災

四川路中國青年會、以此次浙江災情奇重、萬千顛連、嗷嗷待哺、爰擬發起一賑災游藝大會、敦請久記社諸君蒞會演京劇、其日期大約在二月初間(夏曆本月十五六左右)云云、

總商會二期常會之決議案

▲推定列席英商聯合會議代表

一月十九日、總商會開第二期常會、列席者宋方兩會長、暨會董馮少山、田祈原、勞敬修、徐冠南、馬玉山、葉宗敬、聞蘭亭、徐乾麟、薛文泰、樓恂如、謝蘅聰、嚴裕卿、諸君、議決各案如下、㈠英商公會聯合會會議、請派代表案、公推宋會長馮少山袁履登穆藕初趙晉卿五君、爲本會出席代表、惟以英商公會來函、並未定明代表人數、俟去函詢明後、再將姓名正式通知、㈡華隊公會會長、會長兼任案延遲、

青年會之節儉演講

儉爲美德、我國古來賢哲多所提倡、降及後世、風俗澆漓、人心日趨於奢靡、甚至演出不道德之行爲、遺害及於社會、識者憂之、本埠青年會素以提倡儉德爲主、爰定月之十五號爲一星期節儉大運動、於會中陳列各種圖說、任人參觀、以資警惕、而挽頹風、今晚七時半、並請陳謙夫君演講「青年之良習慣」(節儉)凡有志改造社會之各界青年士女、盍往聽之、

志成學校之游藝會

四馬路志成學校、因籌集經費、特於昨日下午七時、假座南京路市政廳、舉行游藝會、由林仲餘君主席、報告開會詞、略謂四馬路市廛繁密、雖多學齡兒童、苦無求學之所、是以創辦志成學校、刻下狀況雖極發達、但之經濟、此次開會、冀將挹注云云、次表演各種游藝、有仲子通君之梵亞鈴、顧肯夫君之滑稽說書、鄭鷓鴣君之諷刺劇「賭豬」係扮一白髮老人、隱射破碎不完之中國、意義沉痛、復次爲跳舞、丁路得女士之鋼琴、短劇「黃金祟」、張苑毅女士之火棍、新劇「狹路」等重要節目、均極精采可觀、直至十二時始散、

神州女校之遊藝會

北四川路神州女校、因經費不敷、於昨日假座青年會舉行游藝會、(午後一時起)茲記其秩序如下、教務長報告㈠校歌㈡英歌㈢新劇(鄰女)㈣跳舞㈤七弦琴㈥趣劇(木匠)㈦西樂跳舞㈧新劇(雙眼工人)㈨單人舞㈩趣劇(破鏡)休息(夜七時起)㈠校長張默君女士演說、㈡校歌㈢西樂㈣和平女神㈤單人舞㈥畫中人(新劇)㈦火棍㈧滑稽㈨新劇(可憐閨裏月)西樂㈩跳舞⑪趣劇、

謀害親夫之敗露

滬城三牌樓闕子弄一百七十一號門牌、係薛鴻文所開水烟店、薛有妻吳氏、近來不安於室、時常出外、薛屢訓不改、以致各懷意見、前晚薛在家吃粥、嘗味有異、細察之、見粥內附入砒霜、明知該氏下此毒手謀害、遂偕作伙郭吉生周金等爲見證、投一區二分署喊控、楊署員派警前往、將該氏拘獲、並抄獲砒霜二包到署、略詰一過、判送地檢廳訊辦、昨午後經楊檢察官提訊之下、判辭吳氏收押、薛鴻文發交新普育堂、請醫生診察所中之毒、是否砒霜、再行究辦、

日人組織觀光團

▲三月中來滬

上海日報云、[illegible]近爲院學生起見、大谷光瑞氏特設法令上海長崎快速船長崎丸開航、今同氏爲紀念此見、又發起一上海觀光團、其團員分三等、一等二十八、二等三十八、三等八十人、定於三月十五日在神戶乘八幡丸來滬、四月二十七日、在上海乘長崎丸返國、現正募集會員云、

大批回教徒來滬

▲游歷三個月

密斯拉休來之回教徒八十名、昨日乘威爾遜總統號由舊金山、經日本而來上海香港馬尼拉游歷、預定時間三個月云、

程潛昨日赴粵

粵局解決後、民黨要人、紛紛赴粵、茲悉前湖南總司令程潛、亦於昨日搭輪赴粵云、

淞埠金坐辦致韓省長書

▲平息學潮辦法
▲省長不可辭職
▲埠局經費公開

淞埠金坐辦、聞韓省長因議教風潮、行將辭職、恐江蘇政局、益形紛亂、且有流言涉及埠局、特貽書勸慰、並陳平息風潮辦法、及埠局經費公開情形、茲錄其原函如下、敬肅者、其照伏處海隅、厭聞省政、議會開會、足不涉省垣、偶逃議員、言不及會務、不謂連日報載議教風潮、於盛傳省長行將辭職之中、有某坐辦以局欵助某派議員、資其搗亂之說、疑神疑鬼、蓄意掀動政潮、捉影捕風、流言及於局外、誠有不能已於言矣、夫議會職權止於議、否責在官、議決預算、果有窒礙執行者、宜有堅決表示、何欵不應減、何欵不應增、本職權以從衆意、先復議而後撤銷、目標既除、爭端自息、竊願台座毅然行之、蘇人治蘇、竭全省人民奔走呼號之力、而始實現、今以一部分蘇人自鬨之故、遽萌退志、輕棄政權、蘇省前途、益增紛擾、尤願台座勿存辭職之念、更闢辭職之謠、以局政潮、而慰衆望、至淞埠經費、左支右絀、早在鑒中、現查經常月費、欠發半年、局員俸薪、四月不給、臨時經費、先後撥到二十六萬五千元、支出項下、埠局開辦費用費一萬四千四百元、測量二千四百分、比例全埠四百數十方里地形、歷時二年、用人七隊、新工儀器一應用費、五萬九千一百元、幾經蘊藻河石坡馬路陰井瓦筒、及購置全岸鐵欄、暨購地遷坟等費、七萬六千元、墊撥市政處及商埠警局經費九千五百元、墊用上年八月以後經常局費一萬六千元、共用十七萬五千元、收支相抵、尙餘九萬元、分存上海農商淞滬兩銀行、現在開築江淞幹路、以前項軍欵抵用外、尙少十餘萬元、正在請發、局中欵項、一向公開、日日結清收目、人人可以調查、此埠局開辦之初、即以此自矢、初不因外間蜚語、而始表曝、惟道路傳言、殊駭觀聽、用敘帳略、並以附陳、順頌勛綏、金其照謹上、

韓顧問由滬北上

兩湖巡閱使署顧問韓鳳樓、日前由洛因公來滬、現已事畢、乃於昨晚由滬乘早班九點三十分鐘特別快車、赴京北上、

美議員昨日北上

美國國會議員戴金爾氏、來滬業已數日、連日遊覽各處名勝、戴氏已於昨日(二十日)離滬北上、同行者有美商會希爾氏、中華貿易公司會記瑞君、此外尙有美國商會委員二十餘人、陪送至南京云、

魏懷章請領護照

▲調查菲列濱僑民

福建省長公署顧問魏懷章、派赴菲列濱調查僑民狀況、昨特函請江蘇許特派交涉員發給護照、聞已核准給照、並函達駐滬美總領事查照簽字云、

美女教育家將回國

蘇州振聲中學(英華中學)校長戴美麗女士、將於本月二十五日回國、二十二日即須來滬、上海英華同學支會將於二十三日下午六時假座四川路青年會會食堂設宴歡送云、

美按察使將赴廣州

大陸報云、美按察使因廣州有許多刑民事案件待判定、下月初赴粵、

禮昂來滬之任務

大陸報云、北美青年會秘書禮昂昨來滬、將游歷中國各地、調查青年會、禮氏於二十五年前曾來華、尋爲設立天津之青年會云、

日領事館裁判易人

上海日報云、此間日本領事館中所有一切裁判事務、向由粟原官補裁判之、今同氏已昇爲外交官補、故由野田氏(副領事)接替云、

日本船員設俱樂部

上海經濟日報云、日本領港協會會員久氏白木氏、海事官大河原氏荒木氏、及前海軍少佐菊田氏、滿鐵大連關根氏米里氏、日清輪船公司支店長井上氏竹下氏等、近因無共同之慰安機關故、擬將由來日清輪船公司船員一部分之長江俱樂部、改爲上海日本船員俱樂部、現已租定虹口巡捕房前之新造房屋三幢爲會所、從事招募會員矣、

花旗阜士號船來滬

花旗輪船公司、郵船阜士總統號、由美航行來滬、今晨到抵本埠、計運來貨件、吃食等什貨五六百噸、大條生銀一千二百餘條、預備當日卸貨、改裝本埠客商交運之本廠土布、及什貨等、約一百餘噸、即於午後開駛出口、前往香港小呂宋、兩埠交卸貨件後、預定一星期返滬、再行放洋回美云、

關於教育費爭潮之函電

▲衆院蘇議員來電　南京韓省長鑒、並轉省議會各學校公鑒、報載蘇議會與學界爭潮、至各校曠課、議會停頓、良用疚懷、桑梓同胞、何忍自戕、教育破壞、可徐恢復、設法回復、所望於議會諸君、毆打毀損、訴之法律、省政重要、不宜休會、學生方面、校長負責、勿荒學業、勿再越外、公以鄉老治鄉、希竭誠維持、無取放任、亦勿偏徇、望雲踐、佇盼裁答、姚文枬、王茂材、沙彥楷、胡應庚、祝光楸、王立廷、謝翊元、邵長鎔、阮性言、沈維賢、蔣鳳梧、陳尙育、胡兆沂、喩相文、高旭、陳中、王紹鏊、夏寅官、顧啓甲、汪秉忠、銑叩、

▲省立校長去電　北京衆議院議員姚子讓先生、轉兩院同鄉諸公均鑒、銑電敬悉、七日同人在寗開會、特請教育審查會理事劉文幹出席說明、執意劉盛氣凌人、至有我做校長、亦可賺錢之諢論、經衆詰問、理屈而走、致失足絆跌、擦破頭皮、劉竟起扭兩校長、向法庭評控、要求拘押、後有學生在省會旁聽、王景常吳輔勳等、有解散全省學校之語、致激成南京全體學生之公憤、近二年來、校長等方率學生漸趨軌範、不意又蹈五四之轍、此後校務、復感困難、能無心痛、現同人已提出總辭職、各校學生仍照常上課、特揭眞相、伏希亮鑒、江蘇省立校長王舜成、王伯秋、周威、王朝陽、楊遂、賈豐臻、陳榥、仇埰、任誠、王懋森、鄭鼎元、伍崇宜、張昭漢、[illegible]權、錢用和、陸殿揚、汪家玉、張樹勳、章欽亮、蕭斐、呂瀚、史維藩、張倚、汪懋祖、陳廷翔、陳有豐、劉勛麟、趙師復、張鏐、鄒畊疇、[illegible]

▲第五中學通函　江蘇全省各公法團各報館鑒、省議員劉文幹與省立各校長、因教育預算、談話衝突、誣訴校長、行爲卑劣、廉恥道喪、連日讀報議員湘塘佳電、蔡議員犢告全省學界各公法團父老昆弟書、禹鼎鑄姦、鼓鐘聞外、涕泣而道、憤慨同深、而報載劉文幹故事、尙謂十一年度教育預算經過情形、於教育力求擴充、本屆預算數、比較上年度、有增加無減消等語、他校預算、有無增加、同人不知、敝校十一年度經費、實比十年度減少九百七十四元、即比之民國七年度議會議決數尙少七百三十一元、此爲增加乎、削減乎、尙欲鼓其詞、以愚弄我全省人民、居心狡安可問、敝校向籌於省費支絀、歷年預算、從未敢絲毫濫列、一切因陋就簡、勉維現狀、茍強要今、本年度改設選科、事實上不能不略增經費、乃議會通過預算、比之上年、反形銳減、寧非摧殘教育之尤、如此敗類、終爲全省之害、敬望各界一致聲討、務必逐去之、以保全吾蘇省前途、省立第五中學校教職員啓、

鈎和艦擱壞之照賠

水警鈎和兵艦、在南黃浦被擱損壞船身鐵板一案、已誌前報、茲悉該艦於本月十七日上午、因被亞西亞火油公司之富光油船、在江南船塢駛出時、轉舵不愼、以致撞擱鈎和之左錨一門、鐵鍊碰斷、失落浦中、打水台等及另物、亦均損壞、業由該艦函請該公司賠修去後、昨接復函、以既經撞壞、自當照賠、並請駛入江南船塢興修、需費若干、准由敝公司照付、至於失落各件、請爲打撈等因、昨經該艦劉艦長、除商請江南船塢、動工修理外、並將被撞索賠允修等情、呈報水警廳長查照矣、

通泰鹽墾債票發還本息辦法

通泰鹽墾五公司債票、上年下屆本息、已於十一月一號到期、因各公司秋收、非待陰歷十一月中不及變價得價、合同原訂期限過促、不及應付、當經五公司商請銀團、自本屆起、上半年付息、改爲陽歷七月一號、下半年還本付息、改爲陽歷一月一號、復因秋間迭遭風災、收成減色、經銀團公司集議、本屆到期利息全付、債本先付半數、其餘半數、售地抵還、限一年還清、所有本屆應付第一期債本洋數三十萬元、利息十六萬元、共四十六萬元、業經銀團登報公布、自本月十五號起、至二十號止、假上海銀行公會憑債票如數發給、聞連日共已付清四十三萬餘元、不日即可掃數結束、查鹽墾各公司工墾需費浩大、全恃每季收租、以資周轉、近年迭遭天災、收成短歉、以致負債甚重、本年債票本息、爲數頗巨、適災歉之餘、各公司張羅應付、殊不易易、祇以債票關係銀團公司、雙方信用、不得不力予維持、除本年秋收租花、悉數變售、得價二十三萬六千元之外、復由五公司另行籌措二十二萬四千元、以湊成四十六萬元之數、其餘債本半數三十萬元、由鹽墾管理處另提墾地都照六萬餘畝、暫存銀團、作爲担保、由鹽墾管理處負責趕速出售、得價歸還、至遲不逾一年、即可償清云、

煙酒業換照之籌議

▲不繳附捐

烟酒兩業商人、聞悉征收煙酒稅費機關、官布公賣費貨物稅牌照稅項下、分別帶征振捐學捐以來、反對甚烈、本月杪適屆更換營業牌照之期、逾限不換、必遭罰、如赴掉換、必於正稅之外、勒繳另繳一成、否則恐被拒絕、領不到營業新牌照、頗費躊躇、現經兩業各同行互相商議、決定掉換牌照時、祇照章繳納正稅、不納一成附捐、如彼拒絕、推不給照、即將應納之牌照稅、一律交於商會、聽候解決、且藉此可以明牌照稅之實在收數云、

救國會推舉職員

上海救國聯合會、前次開會、曾經議決、定於本月二十一日(即星期日)下午二時、在愛多亞路一千二百九十號、徐季龍君住宅開會、照章推舉職員云、昨已通告各會員屆時與會、

敦仁堂與猪商公會爭執眞相

▲猪商公會成立……敦仁堂大受打擊

敦仁堂猪業公所反對猪客陳筱蓀周文明等組織上海猪業運商公會一節、已誌前報、昨經中國通訊社記者調查眞相錄之如下、敦仁堂之所以反對者、不外有數種原因、敦仁堂公所條係七家猪行所組織、於同治年間成立、領有部帖、規定猪客由外埠運猪來滬脫售、每頭抽收一分五厘、日久延長、逐漸驟增至五分、於去年六月稱謂各價昂貴、又須增加二分、而各客還竭力反對、亦未見果、即忍痛隱受、至今年秋敦仁堂又有增費之議、而各客不得已乃有組織公會之發起、以便自衛、免得再爲刀上之俎、任其魚肉、揣其設立運商公會、各客紙非爲自謀保護起見、而後有辦事之公共機關、不藉任各猪行之抽捐而已、昨據猪客李洪元謂、吾猪客之設立公會、每猪抽費二分、於我猪商實毫無害、因爲數甚微也、惟猪行方面所以極端反對者、亦大有原因、蓋滬埠猪隻進口、每年統計達七十萬頭、每頭三角、不下有二十一萬金、現在猪業認捐不過十三萬餘、如運商公會成立、每年將進口猪隻編造報告清冊、詳細揭曉、於猪行認捐方面、不無大受打擊、茲所以反對者、惟此而已也云云、又敦仁堂已起訴運商公會於會審公廨、定二十五日開審、入行猪客五百餘人、聞悉之下、擬定日開會集議、討論辦法、冀其公會成立云、

荷蘭禁止外國製造品入口

▲因國內工業衰落之故

荷蘭政府、近因滙兌低落、銀根金融急迫、工業衰敗、擬核准工業界之請求、下暫時禁止外國製造品入境之令、此事現尙未正式公布、因有人主張先限止一部份外貨、以保護內國商業、會議結果、恐即以此爲準、不久即當照會各國公使實行云、此舉與世界貿易關係極鉅、英國受影響最大、遠東各國則比較稍次云、

昨日之金融市況

▲洋釐銀拆　昨日洋價早市收鼇七錢二分〇七毫五、午後因銀拆較高、市價復落、收盤低至二分〇三毫七五、近日洋價趨勢見定、未必再落、至二分以內、人心亦較穩定、銀拆早市一錢六分、午後因無有出欵、市面見緊、最高至二錢、收盤爲一錢九分云、

▲外滙金市　友華銀行二十日報告云、昨日倫敦銀價近期跌〇六二五辨士、遠期跌三七五、紐約銀價低至六十五元、英美間滙價四元六角三七五、今日此間各價、金洋高至七十二元、法郎跌至一千〇六十枚、市面開盤鬆動、後漸穩固、收盤又軟、各滙均高價、先令正月期三先令一辨士三三七五、二月期三先令一辨士二六七五、三月期三先令一辨士、金洋正月期七十二元七角五、二月期七十二元半、三月期七十二元二五、以此價購進者甚多、但少成交、收盤時先令正月期三先令一辨士一八七五、二月期三先令一辨士、三月期三先令〇八一二五、金洋正月期七十二元半、二月期七十二元二五、遠期七十二元、東洋收盤價、正月期六十七兩一二五、二月期六十七兩七五、三月期六十七兩二二五、實價六十七兩六、二五、銀行先令匯票掛三先令二辨士、金洋匯票七十四元、均結年除正止、即期匯票先令三先令一辨士七五、金洋七十三元、法郎匯票買價一千一百十枚、昨倫敦市穩定、中印均售出、投機家買進、紐約市寂靜、

教學生、擬由教員率領學生十八人、於本年二月初二日、上午參觀上海英界自來水公司、下午參觀英界電燈公司、初三日上午參觀煤氣公司、下午參觀奇異電燈灯廠、初五日上午參觀浚浦工程局、下午參觀法界電燈公司、用特備函請轉向各公司先期介紹、准特予前往參觀一切、並派員詳爲指導、以資練益等情、闡詳特派交涉員、已函致英美法總領事、及浚浦工程局查照轉致、並請見復矣、

▲自由女學成立　斜橋北西大吉路口近新一學校、定名爲自由女校、其內容分爲五大試行、㊀試行自由組織、㊁試行自由教育、㊂試行道爾頓制、㊃試行男女同校、廢除一切校長校役、而統以輔導員輔導之、輔導員已聘定者爲鄭夢仙、嚴任天蔣鳳子等十數人云、

寰球學生會消息

寰球中國學生會介紹部消息云、國內某專門學校、託聘應用化學科製糖、製革、釀造、窯業等四門中之兩門、且曾在歐美著名大學畢業、而有特別研究、或有工廠實習經驗者爲合格、月薪從豐、如有願應聘者、可向該會介紹部朱少屏君接洽、

女青年會昨開歡迎會

大陸報云、女靑年會昨日在卡爾登歡迎新任之中國總幹事潘納伯女士、來賓中西男女三百人云、

填平沙灘之請示

本邑東北鄉高橋鎭、爲上海寶山兩縣交界之處、該鎭附近有一沙灘、平日船只出入、諸多窒礙、業經地方上人議決、雇徐銀龍爲工頭、將沙灘填平、復有顧鴻等、投淞滬警察廳稟求請示、徐廳長據稟後、昨已函致上海縣沈知事、俟查明復到、再行飭遵、

前晚煤屑路之火警

前晚九點鐘、滬南煤屑路南面恒豐織布廠貼隣織帶作、不戒於火、頓時冒穿屋頂、各區火會聞警、先後各携救火器具到塲、然該處地龍頭極少、且離火塲較遠、兼之水力薄弱、因此施救不易、不一刻恒豐等樓房五幢、被燬殆盡、恒豐門前、爲聚豐機器廠屋後埭、被火灼傷少許、事後二區警署派警偵査失火眞相、則彼此互相推諉、是以將雙方一併拘署候究、

引翔鄉測繪地圖

引翔鄉經董辦事處、因虹口胡家木橋一帶、市面興旺、業戶建造房屋、請領執照者日必數起、查該處區域內、向無詳細界址圖樣、所有公路亦未規定闊狹丈尺、致領照時、無從考核其應讓與否、每多衝突、現該鄉經董、有鑒於斯、特聘測量專家、於昨日起、前往分段測勘、預備繪成詳細地界全圖、以憑考核、而資依據云、

學校消息

▲國語專校　本埠法界敏體尼蔭路國語專修學校、以寒假將近、爲小學中學教員與中學生便於研研國語起見、又須開辦第三屆寒假科、現正從事準備、教授科目、均極簡要、而切於實用、定於二月二十一日(陰曆明年正月初五)開學云、

▲歐湘商校　西門歐湘商校自開辦已來先招收商業本科、二年級繼又特開英文商業夜班、此次擴充學級、招收各專科、如英算專科、爲謀升入大學及轉學者充分之預備、聘美人解瑪士爲英文主任、東南大學高師數理科畢業黃君爲數學主任、他如簿記專科亦聘有專家主任其事、凡各科功課均備年畢業、現巳開始招生云、

▲尙公學校　寶山路尙公學校、由學生自動組織之小靑年會、本學期內已開過作業展覽學術演講會辯論會音樂大會小運動會競智會遠足會球賽會書畫展覽會等十餘次、成績甚佳、茲聞其本年第一次書畫展覽會又將於本月二十八日二十九日舉行、地點在該校作業室、各種陳列品均由該會幹事分任收集、二十八日任人參觀、二十九日該校學生輪流展覽、

▲河海工程專校　江蘇河海工程專門學校、昨接全國水利局函稱、敝校本科三年

藥業會議反對註册條例

▲謂政府假取締之名行賺錢之實

本埠飲片業、爲討論藥業註册問題、昨日午後二時在藥王廟開藥業全體大會、先期函請江蘇全省醫學聯合會、神州醫藥總會、中醫學會、中華醫學會等代表列席、約計二百餘人、公推主席張梅菴致詞、略謂此次內務部施行藥業註册條例、事前既未調查藥業習慣、徵求同意、該條例竟然頒布、令人惶駭、當經藥業同人、公推委員組織委員會、將是項條例、加以研究、奚知一經考慮、弊竇叢生、一言以蔽之、假取締之名、行賺錢之實、以是召集同業、請各會代表、共商辦法、以資對付、僉謂吾藥業各號之在上海者不下數百餘家、在事實上爲各埠總樞、爲自衛起見、自當首先表示反對、再聯絡全國同業、作有統系之組織協力進行、是爲正當辦法、旋由神州醫藥總會代表包君陳述意見、略謂醫學界與藥業界有密切關係、當盡互助之責、最後決議電致內務部、江蘇省長、兩議會等、反對註册、並條陳意見、按步進行云、

交易所之結果

▲常有人投海自盡

吳淞砲台灣沿海灘、自滬地交易所失敗以來、時有人前往投海自盡、現由慈善家、預備集資、在沿灘圍以木柵、以示防止云、

義副領陪審之庖代

昨晨公共公廨第一刑庭、輪應義國副領事設洛爾陪審、茲費君因另有要公、不克蒞廨、故商由英副領事米特君、到廨庖代、訊理捕房稟案云、

緝獲擱封日船匪首

太湖幫匪首領阿榮金、前在日商久仙丸洋行裝煤駁船之小麥四百餘担、銷贓逃逸一案、曾經報由該管領事、函致淞滬警廳飭緝在案、茲由警探將該匪阿榮金緝獲、解經偵緝隊鄭隊長訊據供認、劫得小麥之後、以五十包每包一百六十斤、共合八十担、售與南市商船會館附近沈穉生所開沈福興米店、每包價洋六元、沈於購麥後、即雇冰車轉運北市分銷、其餘小麥、分售與各米店、現既拏獲盜匪、自應查吊原贓、昨已飭探將沈福興米店主沈穉生傳案、一併解請司法科訊辦、

游民分開獎紀

上海游民工廠還本債券、於昨日下午二時開獎、至四時許始畢、計特等獎一五三三六八、二等獎二四一一七、三等獎一五三三二零、一等獎一九八五三、又三四九九九、四等獎一五六三九、又二三三七八九、五等獎二七七三六、又三二七九二、又三八九六六、又四五五九二、

昨今氣象

天陰、頗暖、風力增昇、可望有雨、北方有病吹風浪、南方有適中之時令風、昨日溫度、最高六八・九、最低四三・二、去年同日、最高三一・一、最低一六・七、

名人書畫展覽會

中國書畫文藝聯合會、上海書畫會、及書畫善會、稍有名家書畫甚多、茲以新年在邇、各界需求名家作品、爲歲朝清供、而時不及待、殊爲憾事、故爲便利賞鑒家起見、特將現成作品數百件、就愛多亞路一百零三號樓上中國書畫文藝聯合會開展覽會、自今日起、每日下午一時至六時、任人入內觀覽、當場可購、並可指定任何名家託該會代求書畫、限日取件云、

馬百良藥房專銷酒類

廣東馬百良藥房、近在本埠南京路設立分行、專以推銷酒類爲主、每星期並發行週刊、現本埠代售者已有三四十家、而南京常州杭州蘇州各埠亦紛紛請求代理云、

松江旅滬協會籌備會

松江旅滬協會、昨日下午在貴州路永平里開籌備大會、由周壽庵代表盟瑞崙主席、次由籌備員報告籌備經過、議修改草章、議決如下、㊀會員無定額、有志者均可自由加入、㊁定一月二十八日(下星期日)開成立大會、因會員加入日衆、原有地址、恐不能容納、故擬另借較大會場、㊂由到會各會員分頭徵求會員、二十六號以前彙報籌備處、㊃草章已修正、再送交大會通過、㊄本團結精神、爲社會爲本鄉服務、㊅會址暫設貴州路永平里三百〇一號、㊆職[illegible]時已五時、乃散會、

羅克影戲片繼續開演

法租界法國大影戲院、自演羅克片、今已五日、前晚尤其擁擠、故該院於明晚起(禮拜一二)兩晚、繼續開演十六大本長片及笑片、全體更換、惟羅克七大本、照常接演、

節儉運動　時評

(荷)

邇者、靑年會率於滬人士習於奢侈儉德不修、慨焉憂之、于是有大規模節儉運動之舉行、除在會中陳列各種有關節儉之圖畫外、並逐日演講儉德以資勸勉、洵針砭薄俗之良劑也。夫奢侈之風、至今日亦可謂極矣、而尤以上海爲甚、一般商賈巨富無論矣、即中人之家、亦罔不踵事增華、以示闊綽、推非勝是相習成風、雖有大力莫之能挽、觀於社會生計之日感墮落者之日衆、何一非奢侈二字有以致之、故奢侈之害、小之足以喪身敗家、大之足以影響社會經濟、欲除此習、舍節儉寧有他道哉。雖然由儉入奢易、由奢返儉難、吾以爲欲挽此頹風、非具堅決之恒心、作普遍之宣傳、不易爲力、若徒恃短時期之運動、少數人之演講、則收效蓋亦僅矣。

上海名醫一覽表

姓名	科別	診所	時間	電話	住址	備註
陳滋	眼科專家	芝罘路一號上海眼科醫院	上午九時至下午五時星期日下午停診	中央五七七六	芝罘路貴州路轉角一號	設有養病室
鄭灼臣	牙科專家	漢口路二百五十三號	每日上午九時下午五時	中央二七一三		
孫志英	產婦專科女醫生	五福弄一號	隨請隨到	中三一六〇		
臧伯庸	內外科	愛多亞路伯庸醫院	上午十時至五時門診下午五時以後出診	中央一六二四		
葉蓮伯	內外花柳科	派克路益壽里一七一八號	上午九至十一門診下午二至六出診	西二三〇七	派克路益壽里一七一八	注射六〇六並有專治花柳各種血清急診隨到
彭菊洲	牙科專門	南京路大慶里口	下午一時至六時	中央六一四八		日本畢業
李達莊	內外各科花柳病科	體仁醫院	上午八時至十二時下午一時至六時出診聽時		北四川路虬江路口西	產科婦科專家
李 部星 才泉	牙科	北四川路七號	上午九時至十二時下午一時至六時	北三三三八	同診所	電機治療
廖煥章 (日本醫學士)	花柳痔瘡外科腎虧肺病內科	中和醫院	院診上午八時至下午六時出診急症隨請隨到	北二六七七	老靶子路六十七號洋房	特備最大X光電機透視臟腑骨骼[illegible]
司徒博	牙科	四川路一三四號中國齒科專門講習所	上午十至十二時下午二至六時	中央七千一百六十八	橫濱橋寶興路	兼任中國保牙會會長
劉濟之(叔桐)	內外各科	申江醫院	上午八時至下午十時急病隨請隨到	西二七三〇	法界霞飛路寶康里西首	本院兼設產科及戒烟專科[illegible]
姚志成	內外科	上海慈善醫院	上午九時至十二時下午二時至五時		上海西門唐家灣德祥里十六號	
顧南羣	內外花柳科	一。南市小南門南洋醫院 一。英界三馬路石路東五二號	上午九時至十二時下午四時至六時	南市電話三五八 北市中央五四五四	小南門南洋醫院	出診除深夜及規定時間外均可
余雲岫	內科	一。余氏醫院愛而近路均益里 一。分診所英大馬路勞合路口	上午九至十二 下午三至六	北二八七 中四四九〇〇	愛而近路均益里	備有精淨養病室及研究[illegible]
陳典謨	小兒專科	北四川路武昌路口海甯醫院	上午九時至十二時下午一時至六時	電話北一九八九	住宅海甯路崇善里九十九號	日本東京帝國大學醫科大學卒業[illegible]
汪洋 (醫學士)	花柳皮膚婦科專門	中西總醫院西門方浜橋 中西分醫院大馬路大慶里	上午 下午 分院 總院	總院中央五千四百十二 分院中央六千一百四十八	西門方浜橋總院	
談滄民	統治各科	西門中華路惠人醫院 林蔭路三興里九號	上午九時至下午二時 下午二時至四時		西門林蔭路教育總會旁三興里九十號	門診一元出診五元急症隨請隨到貧病診金免收
江逢治	內外科	四川路一三四號大沽路江逢治醫院	上午一至三 下午二至四	中央三八四四	南成都路二百另二號	德國柏林大學醫學博士同德醫學專門學校校長
趙啓華 (德醫)	統治各科	六馬路口西藏路文元里一弄	門診下午二時至五時出診上午八時至十時下午八時至十時	中央三五九九	六馬路口西藏路文元里一弄	德國亨堡大學醫生博士
席時泰	內外皮膚花柳科	三馬路大新街口羅威大藥房	每日上午十時至十二時	中央一四八六	北浙江路華安坊二弄	下午一時至六時在醫院電話北三三二四
譚維雄	內外科	老靶子路一三八號同樂里	上午十一至十二時	北五一二		[illegible]
許允	內外眼科	北四川路嶺南藥房	上午九時至十二時下午二時至五時	北一一八〇		
黃鴻舫	金針醫士	英租界牛莊路西轉角北貴州路九十四號	上午九時至下午三時	中央四八四八		

柏男醫生遷移

產科婦科兒科專家　柏男醫學博士診所今已遷至仁記路五號中央銀行新屋　住宅遷至法租界格羅先路一百五十一號　電話中央一千一百三十四號　電話西二千六百號

診察時間　上午十一點至一點　下午四點至六點

德醫格來閣理陽

專治男女內外神經病花柳病　藝術療病　診所○南京路懋業銀行樓上B十一號　上午九時至十二時下午五時至七時

德醫蘭納醫博士

DR MED A RENNER

專治男女內外神經病花柳病新六〇六九一四及藝術療病產科小兒科瘋科○門診上午十一時至一時下午四時至六時○極貧面議○診所英大馬路懋業銀行樓上B十一號電話中六九八十寓客利飯店電話中六六六六

天蟾舞臺

天蟾舞臺十二月初五日全體藝員准演拿手好戲　(價目)優等五角　特等四角　頭等二角　三層一角

二本 狸貓換太子

天蟾舞臺十二月初五夜戲　(價目)花樓九角　優廂九角　特包七角　官廳七角　頭廳四角　三層三角　花樓三角　三層三角　特等二角　頭等一角　電話中央三七〇二

天(重排好戲)

包 公 出 世

六本 狸貓換太子

(客票暫停)

亦舞臺

三馬路大新街 亦舞臺十二月初五日戲　特別減價 大月樓八角 特別官廳六角 特別包廂六角 頭等正廳三角 二等正廳二角 中央電話四千六百六十一號

王少雲　張德俊　徐甫亭　高秋顰　賈春虎　張國斌　李春棠　朱琴心　歐陽予倩　張月亭　余叔岩

花蝴蝶　樊江關　冀州城(有勇無謀)　闈房樂(賢蟾送酒)　正本掃雪打碗

三馬路大新街 亦舞臺十二月初五夜戲　特別減價 大月樓一元 特別官廳六角 特別包廂一元 四角 頭等正廳四角 二等正廳二角 中央電話四千六百六十一號

高秋顰　張國斌　張德俊　張月亭　王長林　潘海秋　歐陽予倩　劉振庭　余叔岩　朱琴心

▷雙演全本岳飛風波亭◁　時遷偷雞　(百花獻壽)　全本南天門

大舞臺

大舞臺十二月初五日全體藝員一齊登台　價目注意 特別包廂四角 特等廳三角 二等二角 三層樓一角

二本 沈萬山

大舞臺十二月初五夜戲特別大減價　特別花樓八角 優等官廳六角 二等正廳四角 三層包廂二角

新排新演

五本 狸貓換太子

諸君早臨

新舞臺

新舞臺十二月初五日戲(價目)二等一角　頭等二角　包廂四角　花樓月樓五角

劉漢臣　李祥林　劉振庭　趙君甫　許奎官　倪金利　鍾鳳林　邱治雲　趙文連　夏月潤　夏月珊　周鳳文　汪優游　夏月華　李小山　沈冰血　王九林　查天影　趙君玉　曹甫臣　李俊臣　湯雙鳳

掃松　講堂聞志　全本男女平權　正本孟姜女

新舞臺十二月初五夜戲(價目)二等二角　頭等四角　包廂八角　花樓月樓一元

李小山　王九林　沈冰血　曹甫臣　查天影　邱治雲　趙文連　夏月潤　趙君玉　夏月珊　周鳳文　汪優游　夏月華　鍾鳳林　許奎官　劉漢臣　李俊臣　湯雙鳳

●今夜初次新演張欣生●

丹桂第一臺

丹桂第一臺十二月初五日戲價目注意　特別包廂三角　頭等正廳三角　上層包廂二角　二等正廳　三等　統艙一角

六本 狸貓換太子

丹桂第一臺十二月初五夜戲價目注意　特別包廂六角　頭等正廳四角　上層包廂三角　二等正廳二角　三等伊廳　統艙一角

王永利　王靈珠　馮子和　麒麟童　羅筱寶　白玉崑　劉四立　探　拖

麒麟童　落霞　羅筱寶　白玉崑　賽三勝

(佳期)　黃鶴樓　地穴　腸記　打嚴嵩　武家坡　越虎城　四郎探母

共舞臺

法界共舞臺男女合演十二月初五日戲　價目　月樓三角　特包二角　官廳二角　特廳一角　頭廳一角　電話中央五千七百十號

葛庭玉　詹潤一　劉松泉　王森亭　許鴻榮　曹寶蘭　李桂義芳　林樹森　筱香紅　張菊芬　小孟七　陳彩霞　苗勝春　王文祥　林樹勛　呂月來　林樹森　陳彩霞　張文豔　親王　李桂芳

棒頭雪　本　狸貓換太子　蔣老五殉情記

法界共舞臺男女合演十二月初五夜戲　價目注意 月樓八角 官廳六角 特包六角 特廳五角 頭廳三角 三層三角 廂位二角

竹翠茹　曹寶義　詹潤三　陳彩白　林樹泉　張文艷　筱月紅　李桂芳　小孟七　呂月來　謝水福　朱榮奎　王榮森　張菊芬　李桂芳　筱月紅　張文艷　林樹森　陳彩霞　許鴻蘭　王文祥　小琴仙

進士水灘頭　本閻瑞生　二本閻瑞生

乾坤大劇場

大世界內乾坤大劇場十二月初五日夜戲價目　月樓三角　特廂二角　特別正廳三角　頭等正廳二角　大一樣律

日戲價目 樓上二角 樓下一角

十一本

七劍十三俠

湯桂芳　金菊花　張德森　李秀英　喜彩鳳　李人俊　韓金奎　筱(三麻)子　陳善甫　瀟湘雲　張少泉　汪碧雲　杜文林

打虎 龍棒 三本 戲白牡丹

新中華劇社

英界山頭路口　笑舞台　電話三五一五

新中華劇社

日戲價目 月樓四角 特廂三角 頭廳二角 二等一角 正廳一角　夜戲價目 月樓七角 特廂六角 頭廳六角 四廂四角 二等四角 二廳二角 正廳二角　每逢星期六星期日三星期日准演日戲及

第一小生　李悲世　第一名旦　沈映霞　第一老生　李天然

滑稽大家　秦哈哈　獨一悲旦　胡恨生　滑稽老生　傅秋聲

陳嘯霞　吳冷笑　陳正昇　張四維　馮志成　顧覺因　陸嘯呆　譚志遠　楊秉誠　馮少梅　魏洪鈴　王秀劍　鄭統秋　汪雪帆　王花惜　陳優先　錢苦海　唐雅生　蕭嘯梧　秦素廣　陸素素　王幼梅　鄭天呆　駱鳳夢　呆魂　沈玉泉　王無强　趙光曙　鄒美文　劉航燕　游笑笑

◀十二月初五日夜多是新排好戲▶

日演頭本　張欣生　夜演全本　張欣生　一夜演完

上海大戲院

上海唯一之影戲院　上海大戲院　北四川路虬江路口

包廂一元五角　樓廳一元　正廳六角　二廳三角

今天第一場七點半開演 第二場九點一刻起

最新愛情著名佳片　七大本　"Love's Crucibe"　治情之鏈　加演新聞一本

青年少婦迫於父母之命嫁與老年之夫終日鬱鬱感受痛苦默禱於上帝之前願拆離鸞盟未幾目的果遂其夫竟無病而死無如婦受有謀夫之嫌疑人言嘖嘖衆口一詞適值鄰家佛流血居民恐懼竟指死者沈冤未伸欲置婦於烈火之中婦之情人願爲身代婦以鍾愛情人投身入火在烈火中邁過毫髮無傷向日憎之者至此一變爲敬愛此亦篤家庭婚姻不自由所釀成者也然如何能避免烈火者請一觀

愛普盧影戲院

北四川路海甯路　愛普盧影戲院　北首五十二號

夜戲價目 樓上一元五角 樓下一元　日戲價目 樓上一元二角 樓下七角

今天日戲五點半 夜戲九點一刻開演　世界新聞

最新全球馳名政治愛情好戲　全部十大本

丐兒作皇后

(貧兒暴富)　(富眼渦貧)

此片全部十本爲世界馳名之好戲乃古今未有之奇聞父爲三十年之老丐女作天下之國母女出入乘鳳輦父朝暮臥階石且廳實在之事並非面壁虛構其最出色者城郭街市皆千年之形蹟衣冠服飾乃古代之遺風

新愛倫影戲院

美租界海甯路　新愛倫影戲院　中市愛倫舊址

今天夜戲：唯一武術機關長片　奇怪人　第十五集二大本；特別佳片　耐苦少年　四大本；上海笑從未演過片　忙來須　二大本

今天日戲　頭次一點鐘　二次三點鐘開映；特別武術長片　毒醫生　第三四集四大本；快活大王卓別林　一大本；最新笑片　三大本

天韻樓

上海永安天韻樓花園　唯一

本樓准於陽歷一月十九二十念一號晚開演　冒險偵探機關長片　探盜穴　第九十集四大本　影戲與計獎牌　二大本　滑稽笑片　游戲家　一大本　歪纏　一大本　門票仍售小洋一角

滬杭甬路滬杭段行車時刻表

上海北站	上海南站	松江	嘉善	嘉興	硤石	長安	杭州	閘口
[illegible]	[illegible]	[illegible]	[illegible]	[illegible]	[illegible]	[illegible]	[illegible]	[illegible]

閘口	杭州	長安	硤石	嘉興	嘉善	松江	上海南站	上海北站
[illegible]	[illegible]	[illegible]	[illegible]	[illegible]	[illegible]	[illegible]	[illegible]	[illegible]

(注意)表內凡有▲符號者係與滬寧路銜接

有正書局

婦女必備　最新結婚學　女子衛生學　有正書局發行

陳設精品　鏡片

五彩御題南田花卉片四幅二元八角
五彩唐六如山水四幅八角
五彩蔡松原山水四幅八角
五彩惲壽平花卉四幅八角
五彩水彩畫桃花春水女郎一幅四角
五彩水彩畫花底納涼女郎一幅四角
九彩水彩畫蘭閨訪友女郎一幅三角
五彩水彩畫茜窗玩雪女郎一幅三角

有正書局發行

(價目)(門票二角)(內地道南北二部兩面交通)

玻璃棚新裝大火爐兩座到此品茗溫暖異常

今日花選開櫃　初七日下午花國大總統行就職禮自由

▲京韻大鼓　鳳晚香　梨花大鼓　晚香玉　南方大鼓　吳玉奎　女子雙簧　沈易書　蓮姑娘　京韻大鼓　小黑姑娘　金小蘭　金小香

▲北部二層樓新自由廳　古裝灘簧　西冷(日演)李正闌橋(夜演)新蕩湖船　長演古今悲歡軼事　達社　日演家庭恩怨記　夜演廳翁賢媳　三角戀愛

▲北部三層樓　施湘雲　女子術　蘇灘　葉如玉　西棗女子魔術　一元券

▲北部第二劇場　王筱新　改良申曲　(日演)陶花(夜演)藍衫計

▲南部第一劇場　表演古今秘事　長演奇妙　(日)秋海棠　雅觀　(夜)黑衣女俠

▲南部第二層樓　偵探長片　聶格卡脫　四本　南部第四劇場新闢跑冰場

▲南部第一劇場　四明文戲　小阿友　(日演)買青炭　(夜演)王道士斬妖

大京班　趙月樓　霍春祥　何學明　凱蜡廟　同惡報　蚆蜡廟　周棠詠　芙蓉花　張鑫儲　同惡報　虹霓關　斬黃袍

南部三層樓　說書名家　說書大家　何受良　日演　夜演　石秀峯　日演　夜演　三國志　金鎗傳　宏碧緣

在法界三洋涇橋南 法國大影戲院 首歌舞台原址

今天夜戲開演十六大本　開演一點七鐘起演

快活大王 卓別林 二大本

滑稽大王 羅克 七大本

三角牌 開司東 三大本

偶一武術機關長片 盜畫圖 第四集六大本七集本

今天日戲

第一著名長片 雙女案 第四集五六大本 一集本

快活大王 卓別林 拍照小大本

笑王 失信 二大本

片 無形之戰 一本

價目注意　登樓四角　樓下二角　樓上一角二十　樓下十九

夜戲　日戲

共和影戲院

西門外方浜橋

星期日戲目

第十三集十四集 江湖大盜 本四

第十一集十二集 傳家寶 本四

注意

星期一二三開演中國五彩影片多情公主六大本長一萬餘尺片中有中國字說明甚易了解

第十一二集傳家寶準於星期四五末集江湖大盜再行合演二天特此告知務希明察

價目　特別包廂每位半元　普通包廂每位三角六十　月樓每位二角四十文　正廳每位一角二十文　幼童減半收費

星期日換片

園藝家不可不備

花木栽培法　一冊三角

有正書局　發行

總公司 上海 南京路新世界東

分公司 各省大埠

電話 三八九五號

知識之競爭

少壯之人欲在社會上造就事業須得求一種專門知識並藝術方克在競爭劇烈時代立足所謂優勝劣敗此天然之理也人之眼目固輸入知識之最要輔助機關如輔助機關有生理之缺憾及眼內折光不完備則於知識輸入之程度即多阻碍故科學之眼鏡即以補救此種天然之缺憾且凡事須有算理之精確與有系統之研究方可謂之爲科學現在科學之眼鏡即與別種科學發明有同等之價值諸君如爲目光計者曷請臨幸考察

精益眼鏡公司　謹啟

新華儲蓄銀行

總行設北京廊房頭条

分行設上海天津路鴻仁里口　天津法界七號路

積零錢成巨資　月儲十二元的可以得二千元

既得獎又還本　月儲六元的可得一千元　月儲三元的可得五百元

詳細章程隨便索取

有正書局(新)(出)

樂府傳聲

吳江徐靈胎著爲我國譜音學之專書近來崑曲流行爵爲風氣讀此一過當有事半功倍之效也

一冊　定價一角五分

彩雲散花佛像

五彩精印　定價洋三角

上海　北京　天津　有正書局發行

有正書局新出

五彩精印

費曉樓仕女絹屏

此爲曉樓經心得意之筆○(一)淡月闌干圖○(二)春寒燈影圖○(三)菱湖蕩槳圖○(四)人淡如菊圖○用五彩珂羅版○精印潔白絹上○古色古香○優美之至○長凡四尺○極合廳堂陳設之用○裱者外加實洋二元○購去即可張掛○尤爲便利○

每堂四幅大洋八元

五彩上等宣紙精印 費曉樓麻姑獻壽圖 一幅 二元
五彩費曉樓仕女精品 一冊 三元八角
五彩王小某紅樓夢畫屏 八幅 六元四角
五彩王小某小青詩意仕女畫屏 四幅 二元
五彩顧西眉仕女畫屏 四幅 二元四角
五彩顧見龍人物仕女畫屏 四幅 四元
費曉樓臨耕織十萬圖 一冊 六角

上海 北京 天津 有正書局啟

役挫留聲唱戲機器

HIS MASTER'S VOICE

怡性陶情　年禮適用

總發行所

謀得利洋行

開設在上海南京路外灘東口一號

批發處後進樓上

彙司公司

男色間

冬季貨物大減價

啟者本公司於星期一起特將各色冬季貨物接續格外廉價出售幸勿失之交臂特此廣告

南京路江西路　彙司公司

永年人壽保險有限公司廣告

啓者本公司現已添設火險部承保一切火險保費克己賠款迅速如蒙惠顧無任歡迎

總理倪安讕啟

宋拓

瘞化圖心

此帖爲李某(?)先生所藏世間無第一精本用珂羅版精印爲三大冊定價大洋十二元

上海有正書局發行

旁氏白玉霜

未敷脂粉先塗霜　芬芳潤澤顯容光

旁氏白玉霜　不油不凝　搽後立即消滅　使皮膚滋潤　不覺乾糙

上海怡昌洋行經理

故大合冊

三頌精拓本

頌鼎頌敦頌壺三種周器也乃爲金文中之精品冠於古往字體等所得其張多特精好而無雙者也前三器合裝一冊云此種複印頗精大本文字清晰來此精印初釋他冊放大便無求外學者尤宜一冊洋八角

上海有正書局發行

上海開南京浦口北京火車時刻表

站	時刻
上海開	上午七點十五分(快車)　上午七點三十五分(通常三四等車)　上午九點[illegible](特別快車)　上午九點[illegible](三四等車)　上午十一點[illegible](通常客車)　下午一點[illegible](快車)　下午二點[illegible](通常客車)　下午三點[illegible](通常客車)　下午[illegible]　下午十一點[illegible](夜快車)
南翔開	[illegible]
蘇州開	[illegible]
無錫開	[illegible]
常州開	[illegible]
丹陽開	[illegible]
鎮江開	[illegible]
到南京	[illegible]
浦口	下午五點○五分　上午九點三十分
徐州	翌日上午一點廿六分　下午七點廿分
濟南	上午九點三十八分　翌日上午六點
天津	下午六點十五分　下午三點二十五分
豐台站	下午六點十五分　下午四點十六分
天津東站	下午六點三十五分　下午六點二十五分
北京	下午十點○六分　下午七點十五分

北京浦口南京開上海火車時刻表

站	時刻
北京	上午十點十五分　下午五點五十分
天津東站	下午一點三十五分　下午二點
天津總站	下午二點二十分
濟南	下午十點二十分　上午九點十四分
徐州	翌日下午六點十二分　下午七點十五分
浦口	下午二點三十分　下午四點二十分
南京開	[illegible]
鎮江開	[illegible]
丹陽開	[illegible]
常州開	[illegible]
無錫開	[illegible]
蘇州開	[illegible]
南翔開	[illegible]
到上海	[illegible]

小時報　第二千〇三十三號

小言

◎進貢談 (天倪)

▲中國今日此項權利尚存其二

回回國進貢之謠誠笑談也然中國今日應受進貢之權利尚存其二要亦不可不知緬甸本中國藩屬也清光緒甲申英軍入據阿瓦逐其舊君中國駐英公使曾紀澤與爭立君存祀既不可得則改爲廢君存貢英廷允之議定十年一貢由英駐緬甸總督代辦載在專約嗣英人因循久之於壬辰癸巳間始代貢一次後閱十餘年丙午復代貢一次今則久等虛懸矣然條約具在國家權利似不因政體變更而失效也

坎巨提爲亞洲西北一小部落清光緒辛卯與英締約定爲中英兩屬年亦有貢貢品爲沙金一兩五錢並附一二土產而中國則以綢緞一二匹答之此貢歷年無缺惟民國元年末至二年仍復舊例由新疆民政長楊增新代呈三四兩年亦仍繼續今則不知若何矣

以上二者皆關掌故要聞而坎巨提事尤爲宗主權所繫政治上如何措置余所倦言聊因回回進貢之謠連類述及欲使中國國家得以稍自豪也

國內無線電

◎近日中下社會忽有回回國來京進貢之謠初不解其何來嗣經調查係雲南唐繼堯因呈貢(地名)土司獻職事有電至國務院詢查舊例院員譯此電者缺乏常識誤以呈貢二字爲呈進貢品途人便說謠爲新奇適又有大批土耳其人因赤搭俄政府取消被逐轉徙至京連日成群遊行各處其服飾爲京人所罕見合以前說遂成此謠(1)(化人)(北京無線電)

◎昨有公民某某具請願書於省議會略謂武昌爲首義之區應如何尊重共和爲他省榜樣乃近來民間春聯者叠用帝德皇恩等成句而街市叫賣皇歷皇曆者更不絕於耳又造幣廠所出新幣仍是光緒元寶背面龍紋似此官廳人民兩方面頗係眷念亡清玷污國體取締改良實在議會云云聞議會以元寶不論光緒民國俱當歡迎此曆未便反對其餘各條則將議決否決云(2)(鉅陶)(武昌無線電)

◎此間人民迷信僉以當局姓氏有草木肅殺氣象惹成旱災以致百事蕭條而中央特任之某公出身海軍姓氏又有水旁且其亡兄早已化龍必能默佑降雨頗有設法歡迎之說(3)(鉅陶)(武昌無線電)

特約馬路電

◎新世界新改舞臺會內附屬之花園小林黛玉與愛錦號爭最烈愛錦號所標本高但聞于其事者晤中爲林郁忙故迴旋尚未開林之絲統已經成熟登訂本月七日仍在自由廳舉行晉位典禮云(3)(春風)(新世界專電)

◎許少卿以新販爲名電請梅蘭芳來滬演戲連去三電不復厚起臉皮再去一電以如果來滬於伶還一事有益愛動之好容易得一復電僅(電悉年關在邇體錢催殘斷難南來)十四字聞許因計遇事招搖且屢次得罪人其不悅之故冷淡若此然幸而梅不來萬一肯來許之最困不知究在何處(2)(慶霖)(平望街專電)

國外小新聞

●別開生面之捧角法 (玉駮)

▲效力甚大……利用香水商標

最近美國牛芒道化粧品製造廠因新出一種香水特懸賞萬元招募國中美女爲商標一時投函者紛紛多屬有名人物但結果獲選者爲一不著名之歌女名蘭第那於是衆論沸騰咸爲不平後經該公司將蘭之照片懸之廣衆聘多數演說家輪流遍其美處始無異言但據知其內幕者云蘭之貌固美而藏實平常該公司之爲此完全受一班捧角家之托而互相利用但從此蘭第那香水之名已深印人腦而本人身價亦增高十倍矣(2)

●英國之女子救火隊 (信)

▲有隊員十五人……曾妙齡女郎

英倫近組織一女子救火隊成績甚佳該隊有隊員十五人曾妙齡女郎隊長爲受利文女士隊員之服裝甚美觀爲透明之油布所製該隊自成立以來曾參加多此救火非常勇敢頗得社會之贊許云(3)

意國著名歌伶嘉伯里[illegible]頃連唱三十三百六十日皆滿座

國內小新聞

●都門兩大學之籃球戰 (王)

▲清華與高師……清華勝

北京清華籃球隊與北京高師籃球隊於上星期六在高工球場比賽籃球屆時公正人銀角一聲雙方隊員鼓勇直前高師選手摧堅破銳不啻生龍活虎而清華方面矯健絕倫傳遞迅速兩方球技之佳頗受觀者贊許而亦師隊員尤以進寬儕將魏樹棣爲最優但清華方面亦有進東儕將孫立人君故劇戰多時卒致勝負其後高師稍弱結果遂爲二十九與二十六之比清華勝(知硎)

●濟南菊訊 (嘉)

▲上舞台之新角……彼蘭英及尙和玉

濟南菊事闌珊久矣目上舞台主人邀請坤伶彼蘭英及其二女姚玉蘭姚玉英來濟後稍放光明之象近亦趨南時俗舊演狸貓換太子等本戲以資號召彼蘭英之聲生前在京津曾享盛名目下年事已老然嗓音不改猶能叫座不失爲中國之材姚玉蘭爲青衣花旦兼能老旦於頭本狸貓換太子中飾寇承御尙有幾分佳處至姚玉英正在幼稚時代僅能爲乃母乃姊之配角日前尙和玉忽然來濟與該台主邀聘演唱已於昨日登台連演香陽宮及睢陽城等戲上座頗盛云(不受酬)

●蘇州之病丐大會 (仁睦)

▲青年會舉行……貧民之福音

蘇州青年會內衛生會所發起之病丐大會業於十九日上午十時正式開會出席者有姚健心陳壽如江兆圖李廣助等二十餘人先由陳壽如報告病丐之一一調查姓名住址及求乞原因並經理程度依次調驗即經調查發向醫生處爲之診治診後且給施診券一紙囑令每日可來會就醫並請陶鑄禹吉爾遜兩先生演講畢並各給米票一張一枚病丐得此娛樂莫不喜形於色旋攝影而散(3)

●梁溪足球會之結束 (瑞)

▲西人紅隊第一……得三十一分

梁溪足球會共分八隊近數月間比賽三十餘次已迭誌本報茲將決賽中最優三隊之分數報告之西人紅隊勝三八分負七分平均得三一分中學甲隊勝三〇分負〇分實得三〇分西伯隊勝一九分負四分平均得一五分昨由會長秦君在城內總會給獎西人紅隊得一紅緞旗中學甲隊得一黃緞勝旗秦伯隊得一藍緞勝旗並有一利華隊由利華國貨社職員所組織平日練習甚勤亦由秦會長給以獎狀一紙云(3)

●慶陽花絮錄 (楊寄梅)

▲最近消息……拉雜報告

邑紳士近擬將邑廟花園及陸姓花園與工藝廠舊址闢爲公園爲邑人游憩之地

在水北門內昭院浜現已落成東公會誠一學校由某西人捐助巨資購地建築廣大校舍

蘇州青年會幹事蔣日前來常商借城內中巷俞姓宅開演影戲籌募該會經費

女紅學校因經費支絀由校長敦請蘇州民興社全體劇員並借用該社新奇佈景排演有益世道人心之新劇兩星期

年來常地輿論頗爲發達除原有日報六種及週刊旬刊月刊共十餘種外近又新出社交月刊評論報趣報小世界週刊四種

蘇州工業學校職業班學生定於星期六來常與各校比賽足球此間球隊以體育場愛華爲最出色屆時公共體育場上必有一番熱鬧焉(3)

本埠小新聞

●奇特之祝壽聯 (李投)

▲冥壽語氣……筆蓋奇字

昨日滬東電池廠蔡某三旬大慶堂中滿懸賀聯中有一聯頗爲奇特語云「詞賦登堂剛臻半甲与文章增命竟限三旬」完全冥壽語氣且愉命慨作增命而臻字尤奇但蔡某當場並未注意後經友人告知始勃然大怒遂與送禮之某甲大起口角但某甲并非自書實由對店誤寫後經衆人勸解將酒進歡一場交涉始和平了結云(知硎)

●上星期租界死亡人數 (遠)

▲八日至十四日……共百八十五名

上星期自八日起至十四日止公同租界死亡人數共一百八十五名內普通病死者華人占大部分達百七十三名咽喉病死者西人三名腥紅熱西人一名肝病華人六名腦膜炎西人一名云(3)

●東吳二中新消息 (濱棻)

▲演說決賽……籃球結果

崑山路東吳二中於昨日(二十日)晨八時許爲謙習會舉行慶彤龍二部中文事實大決賽結果第一趙邦傑第二張雲林第三周曉人撰臺部勝聞下星期六(二十七)晨尙有二部中文演說及英語演說又該校籃球隊於前日(十九日)下午四時半與蘇州東吳大學旅滬籃球隊作友誼比賽地點在該校球場結果爲十九與十七之比二中勝(3)

●捷克音樂家來滬 (K)

▲名古典……善操凡啞林

捷克著名凡啞林家古典(Koolan)在歐美遊歷素負盛名今來滬上已應二處之請定於今日下午在市政廳加入工部局音樂獨奏一曲又下星期二則在法俱樂部奏樂云(3)

●聶中丞公學之同樂會 (X)

▲二十八日……地點在荊州路二號

聶中丞公學同學會爲籌募建築新會所經費起見定於本月念八日下午一時在提籃橋荊州路角二號開會秩序有唱歌國樂琵琶獨奏古琴獨奏笑話歌舞國操幻術滑稽演講遊藝幼童表演絲竹新劇火棍喪文趣劇等現正積極練習屆時當有一番盛況也

影印世綵堂宋本柳河東集　▲全書二十大冊　▲定價三十元　▲預約十五元　▲郵費四角　▲截止期陰曆年底　▲出書……　另有說明書

影新五種出版　印書版

隱書　蟫廬莊

吳昌碩訂　寶閣

特請滬上名家精加工　師　州　印泥

影印守山閣叢書　出版

津逮秘書　預約

影印月山房　借　彙鈔　預

影印海金壺墨　告　預

影印禮居叢書

影印士禮居叢書

影印經樓拜　書

川學海　百

影印宋詞六十家

大觀錄

有正書局新出

漢泰山都尉孔君銘

孔君碑說此本以本爲最古阮芸臺跋語定爲宋拓用連史紙精印定價大洋大角

嬰孩失乳是爲父母者最痛心之事若用牛乳代人乳非特不宜於嬰孩柔弱之消化而且牛乳含酸性物有微生物大有礙於嬰孩之發育

愛蘭漢百利代乳粉係用科學所製造先將其人乳與牛乳之不同而使其具有同之性適合強健者之人乳若使一用此乳粉而嘁見君孩之強健方知此粉確實功用愛蘭漢百利公司在倫敦製造乳粉已具有二百餘年之經驗爲世界乳粉之鼻祖後因歐戰發生二廠停作方有他項乳粉起而代之然爲父母者爲愛護其嬰孩幸勿購不貼名之乳粉此種乳粉不果其愛蘭百利乳粉之發達而仿冒之其製造未必能盡合法也

本埠育兒實驗請將此紙剪下并附郵票寄……愛蘭漢百利有限公司

各埠大藥房大商號均有出售

量水杯　量粉杯　寒暑表

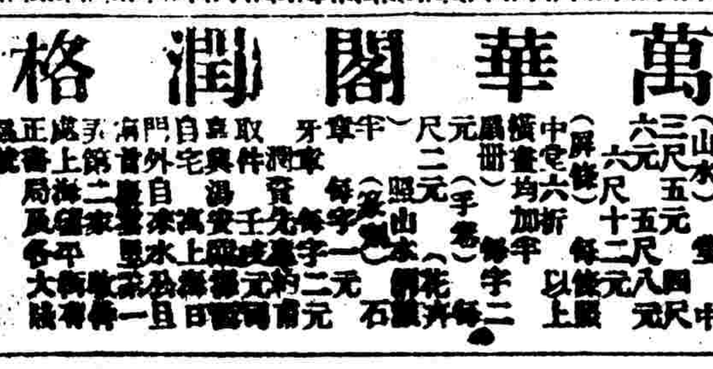

萬華閣潤格

營造實業公司

雷德樂　洋工程師　米呂敵

敬啓者本公司現已移至香港路二號常營業專辦各項土木工程如堅固洋房住宅廠機之類而對於水泥工程尤爲專長如承各界賜顧或代介紹不勝歡迎之至

熊牌牛乳

白宜氏老熊牌原汁牛乳滅盡微生蟲十分純潔質極優美與新鮮牛乳同純乳裝一本天然開罐傾用即可服食各洋雜貨商均有出售

總售處　永昌洋行　上海南京路一號　電話中央二一八號

秦漢全篆　八種放大本

雀巢牌牛奶粉

各處大藥房及洋酒食物店均有出售

此粉以最清潔牛奶和以麥粉及糖調製而成合滋養料極富且極易消化誠週歲以上之小孩及年老胃呆者之無上補品多令服之尤爲有益

本公司備有樣品如承函索請將左列之券寄下並附郵票十分當將樣子寄奉

贈券

茲附奉郵票一角請將雀巢牌牛奶粉樣子一罐寄至下列地址爲荷此致

上海南京路八號英瑞煉乳公司台照

姓名

地址

年月日時

Z8495

著名婦科聖藥

烏雞白鳳丸　芳娟題

牛夏露

廣東種德園老藥局

曾伯廉咳嗽藥水專治!!

傷風　咳嗽　聲啞氣喘而喉管發炎　沙聲　百日咳

一切喉症肺病各病，

咳嗽，險症也，吾人慎勿輕忽之，以久咳即成肺炎，或成吐血症，或成肺癆，

曾伯廉咳嗽藥水，排除喉際濃厚之涎沫，治愈痛苦之呼吸，制止危險之喘嗽，解救血管之肺臟，故化除咳嗽，使君夜間乃能安眠，

曾伯廉咳嗽藥水，無鴉片摻雜其中，乃植物性之化合物，

無論何處，均有出售，

甲(一)
5086

科學小新聞

●磨擦銅器之新藥劑（壽甄）

▲五種原料配合……效果絕佳

磨擦銅器一事頗費手續現美國有一種擦銅藥其配合之原料用蓚酸三分溶解於四十分之熱水中再加百分之浮石粉末二分之松油十二分之軟性石鹼十二分之脂肪油混合而成凡銅器經此藥劑磨擦後光澤如新毫無損害之處亦絕無影響云（3）

●新發明之植電桿機（晨花）

▲依引擎之力……美國已實用

此項植電桿機連合曳引器與鑽穴機而成當此機駛行至植桿地位只須開動引擎機上之鑽器即能鑽地成一穴其穴之大小可自由增加自二吋至三十吋深可八呎當其鑽畢後並有一裝置能自動將植桿於此穴內據云每植一桿僅須八分鐘現美國各電工廠多已使用該機焉（3）

今文選

百字令（侍櫛箴規）

李太夫人八秩圖題詞同彊村髯德興　況周頤

珈笄式度比山南孝敬岐陽莊淑省識事姑齊母誼戴傳禮經能讀曉鏡數顏春衣素手婦職金閨應笆筐箴績服勤長恐難足。眇帖瞻望徒傷懷歸豈不遺憾纏風木淇水懲流不盡衛女年時心曲爲命相依所生無忝兩地嗇能縮徽音永慕管彤終古芬馥。

臺城路（急智靖變）

夜深鄰院聞譁出戕延竟同宣榭毀室鴟鴞閾身鯨鰐劇變已堪驚吒將傾大厦更妖以氛招鬼之雄者焰映刀光恁時洪醉面深赭。橫飛無奈碧眼距適逢燭跋俄見燈灺蓋爾鷹隼悍然鷙桀一霎盲人瞎馬飛仙去也憶百尺樓頭九琳窗下巾幗鬚眉此才今蓋寡。

鷓鴣天（遇火整暇）

爆怒無端憶昔時持危定力出中閨堂堪改作唯留影輿早安遷首奉慈 繇禍福審樞機白家老嫗詎能爲何殊孟反奔而殿智勇深沈式女師

臨江仙（振廩捍侮）

德合无疆家積善坤元萬物資生溺飢由已見生平芸林思偏澤桑梓重關情 珂自爲鄉鍾饑戶更無庾億倉盈敖鴻中澤未銷徵家山留夢繞惆悵憶成行

校藝錄雋

孫臏減竈說（國民浦城高級第一高小二年級年十五歲）　徐鳳梧

天下惟庸才不足以勝敵必才與才遇而後可以相敵才而敵才苟不能決以已之才必其能勝人之才則才而不善用其才又安可勝敵之才蓋以才敵庸才則敵之勢力皆在我範圍之內敵之智謀亦在吾掌握之中惟以才敵奇才則不然其勢力相等智謀相當勢難辯其高下勝敗之機未可逆覩苟非善用其才必不能以勝敵若孫臏以減竈敵龐涓人謂其險而詐吾謂其善用其才也何則孫臏有才龐涓亦非無才孫臏忌龐涓之才以勁敵待之則龐涓亦必忌孫臏之才而以勁敵待之固不待言矣孫臏惟能忌龐涓之才亦惟能知龐涓忌已之才故以減竈之計誘之使之不疑其詐擅其計而不自知雖然詐亦多術矣或示弱以誘之或示威以怯之龐乃不用其常策而特用減竈之奇者何哉誠以龐涓之才非庸才之比示我之弱自足以驕敵之氣皆其所常行之末技耳此特可以誘庸才必不能以惑奇才也使孫臏非過庸才吾知其又必有以處之矣惟是孫臏之竈一減而龐涓之心惑再減而龐涓之氣驕三減而龐涓卒以輕敵而死矣噫用詐其術亦巧矣哉然詐曷足爲孫臏病兵法云出奇制勝奇而不詭於正者此之謂也然則後之用兵者其亦知善用其才也夫其亦知夫才之不可恃也夫

筆挺意新起結俱佳

特別小專件

歐洲古代之迷宮談（伯儁）

▲新奇可喜之神話……迷離曲折之插圖……趣味勝讀普通小說百倍……

我國稗史小說每載叢林禪院中有所謂地穴者入其中則不得出然事難徵實殆寓言也歐洲古代亦有所謂迷宮者且亦大都建於地下與所謂地穴略同但地穴門戶秘密而有關鍵迷宮不然門戶既不秘密亦無關鍵惟出入之路紛歧而紆曲耳爲不同耳今試述迷宮之古事於左

迷宮之最古者爲地中海克來他島之科諾鯀斯迷宮相傳克來他島昔有米諾斯王者以得罪於卜孫頓海神（卜孫頓爲海神名）神遂降禍於王而以牡牛一頭爲贈時有王妃曰巴西菲伊者見而愛之結想久之因此成孕遂生一奇怪不可思議之王子王以米諾他烏洛斯名之其意即謂米諾斯之牛蓋惡之也王子人身牛首

法國塞客脫之迷宮

爲狀之醜殆無其匹且不食人間普通食物而必食人肉王憂之甚懼其擾人而食遂召名匠築一迷宮居之所食之肉則以監中判決死罪之罪犯供給之然罪犯有限而王子之食量無涯王甚恐其乏食而作祟也以是憂之益甚時有王之愛子曰安特洛瑞哇斯者游希臘阿存司市爲市人所害王乘此機遂率軍赴希臘圍阿存司市市民懼請和遂責市民年貢貴族童男女各七名爲米諾他烏洛斯之食物如是者數年市民苦之凡有子女者咸舉家遷他處市漸荒涼時有希臘王子名塞修斯者年幼而胆豪武勇絕倫聞之大憤願親供獻之童男中思乘機殺之誓不生還希臘王不能阻遂聽之去既抵克來他島事爲米諾斯王女安麗雅所悉傷之甚遂密見王子塞修斯告之曰「以君子武藝膽略除燬余怪兄固可預卜但迷宮入不可出吾以是爲君悲」王子見安麗雅一片至誠且貌麗如天仙不禁跪而泣曰「君如有法俾余出險余誓不忘君德」安麗雅遂授以一物視之蓋絲線一卷也王子不解其故詢以用法安一一告之蓋令其入時以絲且入且解出時仍卷如舊狀且出且卷如是即不迷路亦一不可思議事也王子乃謝而退士子入宮與怪物鬥亘一晝夜果殪之遂依安麗雅所囑手絲且出且卷悉偕其餘十三童男女共出既出王子感安麗雅之恩遂偕返歸國成爲伉儷焉（未完）

意國路茄之迷宮

筆記

豐暇筆談（續）

▲洞庭湖龍　里人張文年業商販六月舟行洞庭湖遇暴風雨與衆舟俱泊時亭午晦冥倉猝牽挽人相觸擠大小下九𦉸震蕩不已忽覺空中以一物重數千觔者舍舟首始稍定然寒甚凝氣透毛孔遍體慄栗而冷汗如瀋且腥臭觸鼻不可耐電光中照見一大牯牛首鱗鬣如門外睫目注船中人知爲龍也皆屏息莫敢出一語惟叩頭祈哀時一𩙪颶雲水濛濛交左右終不甚了了會舟人有欲燃爆竹以祛之者其長年急止之曰如是則一舟無噍類矣亦焚香羅拜於舟尾少頃雨緩風漸息龍遒昂首起冉冉入雲中而掉其尾掃舉舟四面人聲鼎沸須臾寂然則片板無存孤蓬漏完一望波平浪靜矣蓋龍特暫此舟或其中有善人焉然出萬死入一生既自後不敢再往而爲余述之如此

▲曹參將妻　曹參將某江南太倉人少無賴嗜酒好蒲博其妻勸止之恆倚酣路弗省久之家蕩然矣儻蕩計無可博者益稱引去曹踪跡得之求一擲不許曹恚甚然猶脫其勞及舂餅而歸如是者數矣一日蒼然曰吾以我妻爲注誰以三百金爲對者衆素聞其妻美且才皆心竊欲之顧覷莫敢發諾口有尤無賴者則曰諾隨手得五盧曹角之又敗其妻聞而謂夫曰君第出吾有以應之矣明日尤無賴者偕衆至命肩輿殿後入門曹妻袨服立寢室外對衆慷慨語曰妾從吾夫數年矣吾夫好博忘其家妾屢諫不止今得輿離異固所願也雖然身妾之身也客但勝吾夫而未嘗勝妾遽相從歸客終何以服妾心乎誠得當衆與客決一博者客仍勝妾即惟所命妾勝客客即勿復言衆皆曰唯唯曹妻命左右分列賓主位中設一案置骰盆請衆人就左已趨就右曰客請博客躊躇失措勉强擲無一彩曹妻從容至案前呼六紅如數應手出謝客曰天也不然者吾將以頸血濺衆客矣袖中出匕首示客而入衆皆嘖嘖稱其能尤無賴者索然反曹自是敬憚其妻如嚴師傅改行入營伍以軍功有官累陞爲參將妻封淑人此婦志節雖藺相如何以加也

小說

社會小說 怪家庭（續）（涵秋）

第十二回　訓劣婿反唇相譏　尋生子同心抱愧

金姨因爲他們提到吉謙身上不由粉臉漲得通紅故意笑說道我在這裏都看得完了却沒有姑少爺的筆迹（不識字的人真是苦惱俗謂女子無才便是德讀書至此不知諸君感想何如一笑）咳他的事體也很忙譬如我們那個公館裏銀錢出入也要他往來應酬也要他他的身體又生得單弱一個人能有許多精神還叫他巴巴的想到老爺身上還是你們就覺得太不近人情了牛小姐的爲人是你們明白的一味的獃頭獃腦有時還得罪個小孩子的脾氣動不動和他生事吵鬧我替他設想這樣日子也很難消受老爺不怪他你們倒怪起他來了真個叫我聽了生氣……俟婢們見金姨句句袒護着吉謙內中有一個尖嘴薄舌的婦人不由噗哧一笑說道到底姑少爺這人沒有良心你便不想老爺也該忘不了你這姨娘呀姨娘平時怎樣看待他便是這時候提着姑少爺還有些掛念你難道不該悄沒聲的另外寫一封信來問問姨娘身體可好不好也見得你這人的良心……金姨聽到這裏笑着說道你還要說這些話說得格外荒唐了便是姑少爺記掛我他也只能放在心坎兒上如何能夠巴巴的寫出來叫老爺瞧見來頭見得我們無私有弊他老人家豈不要生氣除非像你們這些沒臉子的做出事來方才會這樣不廉不恥……他們正在房裏高談闊論不防外面靴聲禿禿方老帶着幾分醉意早匆匆的走得進房坐下來便着口渴分付金姨親手去替他倒茶（未完）

▲校正　昨報校藝錄雋內福建浦城高級高小女生梅王葉觀淑劇記及燕說各一篇前篇原有（筆意俱警）四字評語後篇原有（爾雅有則）四字評語手民遺漏合亟校補

◉專治肺癆藥水

▲江逢治醫生發明
▲爲肺癆病之救星

連日天氣乾燥傷風咳嗽者多忽而不治即足釀成肺癆之危險甚於洪水猛獸爲吾人類之大敵每年不知斷送若干人之生命尤以吾國人爲多良由不講衛生之所致大凡起居汚濁飲食不潔皆足爲肺癆之媒介苟能先事預防固佳萬一罹肺病之朕兆即服藥免滋蔓延

德國柏林大學醫學博士江逢治醫生本十餘年學術經驗發明之肺癆藥水爲專治肺癆之聖藥無論是第一期第二期均能立奏奇效久已聲馳海內醫林推爲專治肺癆唯一之專藥肺癆病之保障品

專治肺癆藥水功能殺滅肺癆細菌健胃活血凡一切傷風咳嗽或痰喘咯血咳嗽多痰及多年久咳服之即愈

專治肺癆藥水內含生血益氣之藥久服尤宜亦無上之補品也

專治肺癆藥水 小瓶一元二角五分每打十二元五角大瓶二元每打二十元

印爲肺癆病衛生論及治療法舉凡病象及服法言之綦詳函索即寄

◉清毒片　功專清血解毒

▲願君毒去身强
▲永爲康健之人

值此冬季正各種毒症正本清源之時倘忽而不治春令復發爲害殊烈譬如滅蝗須在冬季先掘滅其蝻子來春當不致爲禍治毒之理亦然此病者不可不加注意者

德國柏林大學醫學博士江逢治醫生鑒於梅毒之貽禍人類乃發明一種清毒片「一稱清毒無敵片」凡一期二期三期并後期梅毒以及各種因毒而起的癘症或遺傳梅毒服之靈驗奏效莫如清毒片優點列下

一藥性王道取料純潔絕無流弊
二每瓶盒上皆有江博士親筆簽字爲保證
三經各大醫院試用認爲內服治毒專藥
四此片尤合國人體質男女老幼服之均宜而且易於下咽攜帶便利可以常服
五又能補虛又能清毒確爲正本清源的聖品

清毒片 每瓶一元

經售處 本埠先施永安公司 外埠各大藥房

上海四川路一百三十四號

江逢治化學製藥公司啓

德國柏林大學醫學博士
江逢治醫生 肺癆花柳專科

本醫生特備德國最新發明治癆注射聖藥經驗無比不論一二三期的肺癆病及各種花柳症者均可痊愈凡患癆病者速來診治俾可早復健康

門診 每日下午一時至三時在四川路一百三十四號三時至四時在跑馬廳南泥城橋大沽路一千二百號江逢治醫院電話中央三二八八四

佛學津梁
中觀道人集
黎端甫先生遺著第一種
全一册 定價大洋二角
有正書局發行

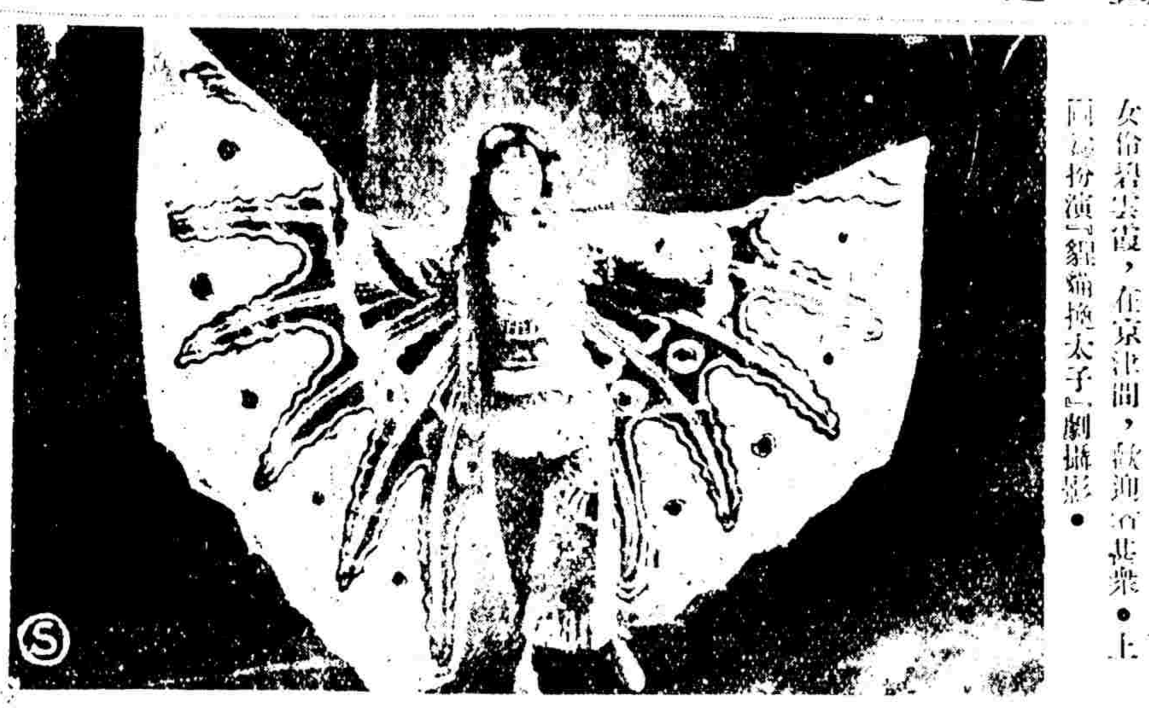

女伶碧雲霞

女伶碧雲霞，在京津間，歡迎者甚衆●上圖爲扮演『貍貓換太子』劇攝影●

春夢　美國名畫

清奇古怪

※※蘇州漢柏※※

蘇州玄墓山，有漢柏四株，形狀均奇特，因以清奇古怪名之●

純日本式之舞蹈

舞蹈雖係游戲一種，然關於身體發育上，大有關係●故現在各國當局，竭力獎勵本國固有之舞蹈，及研究他國最新式完美之舞法●上圖爲純日本式之舞蹈●　鮑振青攝

美國最著名跳舞家

Gertrude Hoffman女士，爲最著名之跳舞家，跳舞次數之多，全美無與倫比●圖中所梳者，爲中國髻●

曾伯廉止痛藥水

●主治●

｛腰痛　筋肉痛及　頭痛　傷口　痛疼　等症｝

風濕骨痛症○果何病否○君等苟覺骨節漲痛○週身不舒○筋肉生疼○坐臥欠適○則君即患風濕骨痛症矣○請即以曾伯廉止痛藥水治之○治法甚簡便○而易奏效○君第一次以藥水摩擦痛處之時○如同熱火透入骨裏○而痛乃立止○久用此藥○且可斬除病根○完全痊愈○止痛藥水○無論何處○均有出售

每月儲洋十二元行有一萬六千餘元之希望

(章程函索即寄)

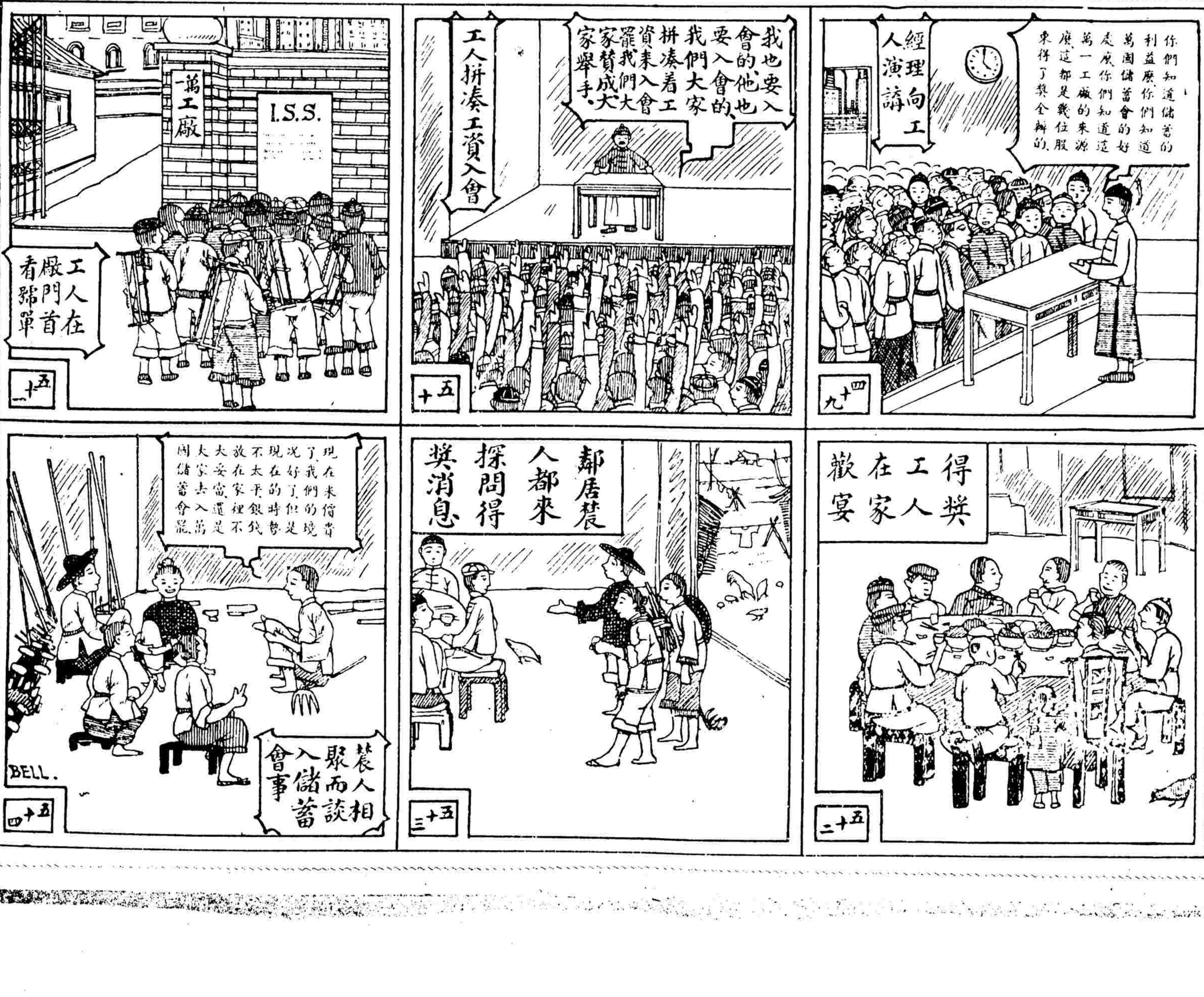

上海法租界愛多亞路七號

萬國儲蓄會啟

時報圖畫週刊

第一百三十三期

遠東運動會日人預賽

第六次遠東運動會，日本費二十餘萬金，新築大運動場於大阪●國中選手，積極練習，圖係第一次預賽，競走情形●

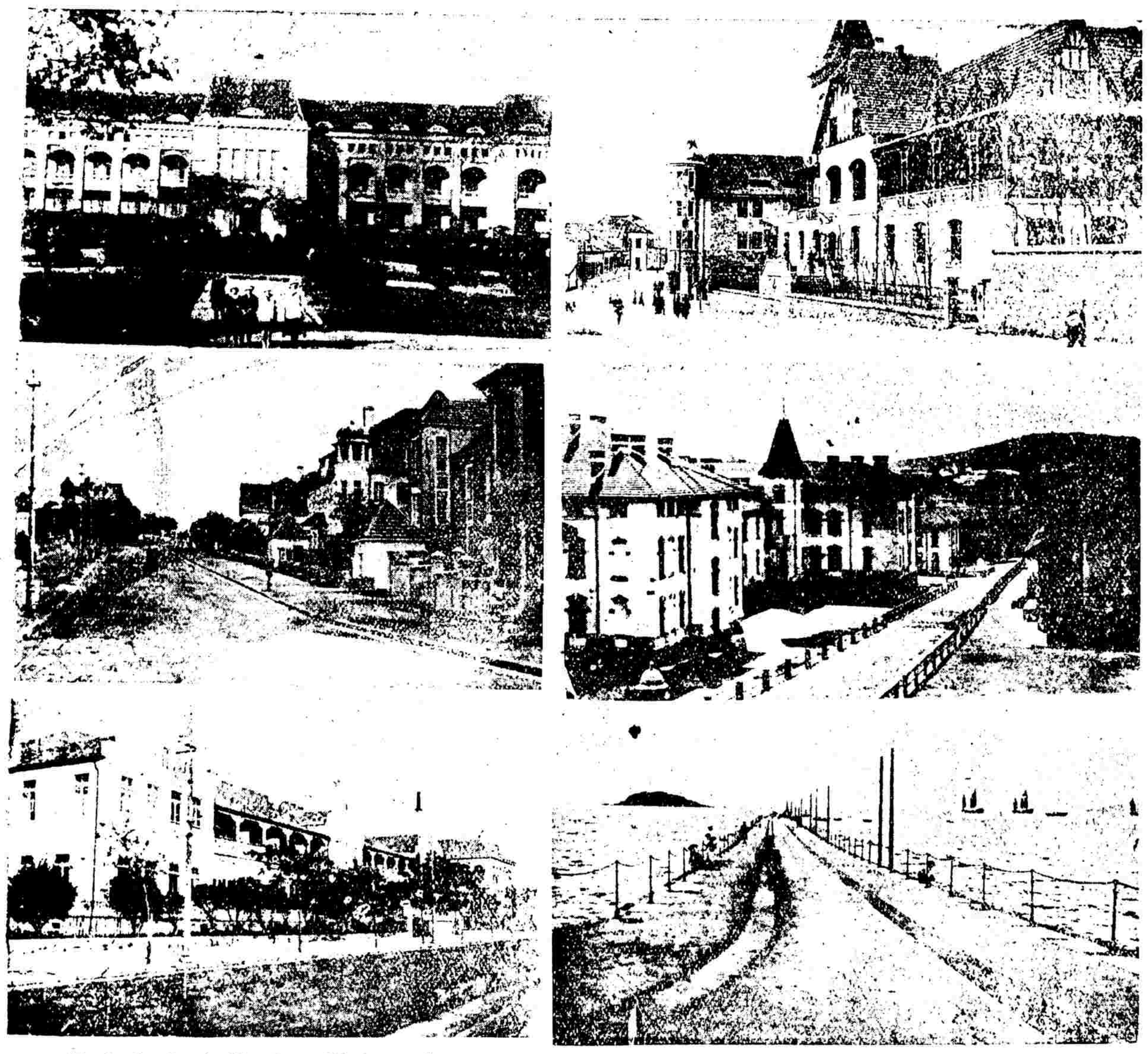

青島風景

青島於去冬由日本正式交還中國●上圖六幀，係諸處風景，足見日本當時經營青島之嚴密●(一)濱松町，(二)萬年兵營●(三)海軍棧橋●(四)守備軍司令部●(五)高瀨町，(六)偕行社●

諷刺畫

魯少飛作●

我國赴美絲綢博覽會代表團

美國紐約第二次絲綢博覽會，吾國特派朱謀先等赴美，上二圖係經日本神戶新聞社參觀紀念攝影，

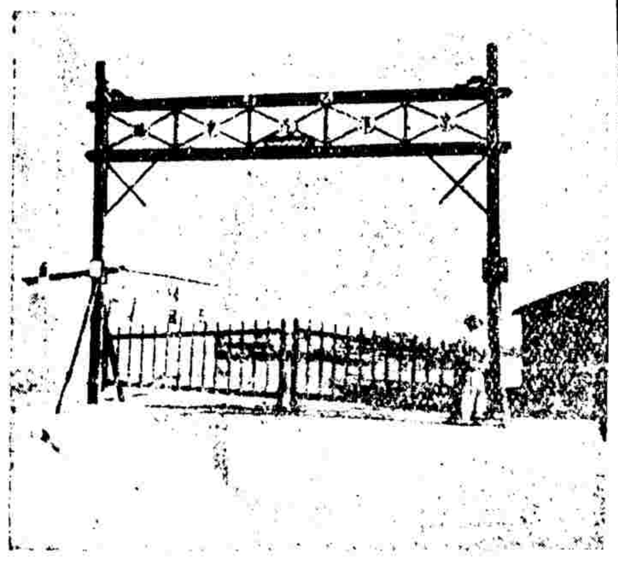

京津汽車路

京津間長途汽車，現已成立，上爲即汽車站攝影●浩

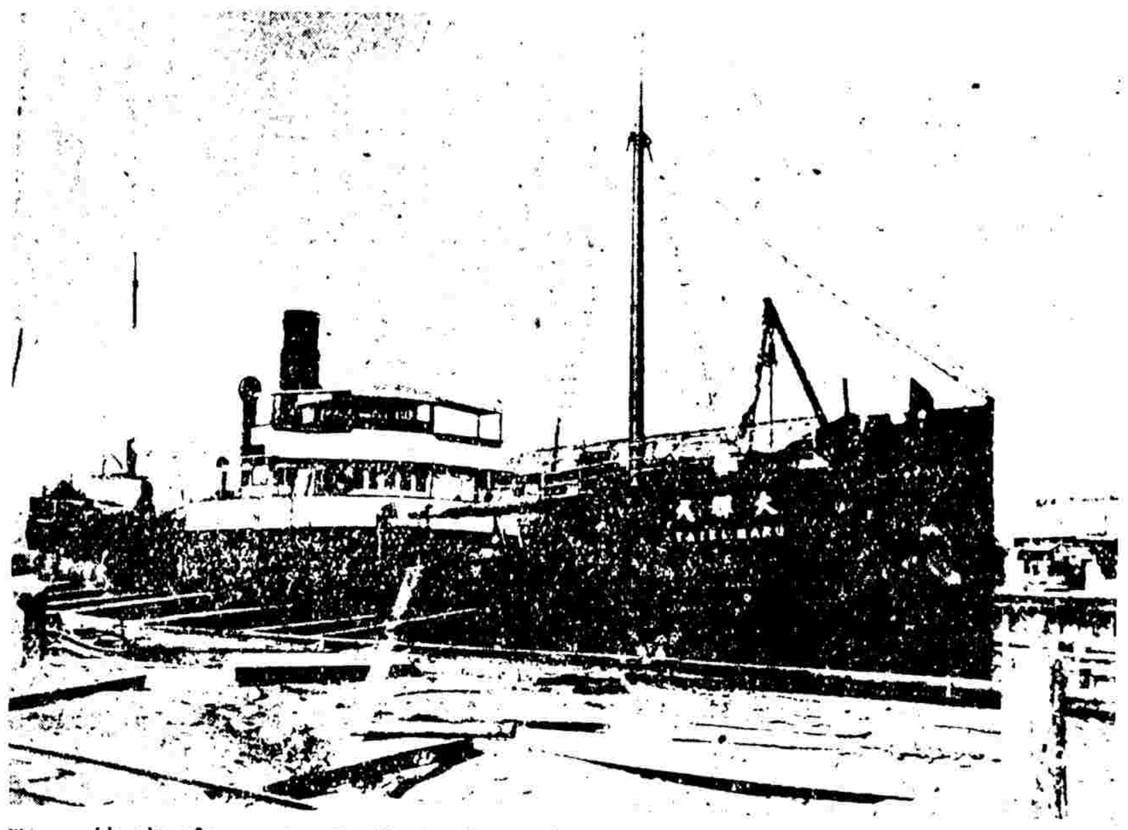

日本海賊船大輝丸

去冬日本預備陸軍中尉江連等，乘大輝丸，赴廟街附近沿海，掠劫俄國商船，並殘殺俄人十七名，華人七名，現此事兇手等雖已全數拿捕，解赴東京，惟極守秘密，結果如何，殊難預測●

東吳三中足球隊

湖州東吳大學第三中學校足球隊，累戰累捷，爲浙江中學部成績最佳之足球隊●

蹈冰

北方河道冰凍後，多行冰車，兒童亦喜作蹈冰之戲●上圖爲天津之蹈冰情形●浩

日本女界之花

大阪新女組織之Piano同好會，宗旨專研究音樂及在社交高上活動●此圖係本月七日在葛野女史別莊，開新年交歡會情形●

中國商科專門講習所

中國商科專門講習所，係[illegible]博君[illegible]辦，[illegible]國第一平民學校，同爲成立紀念攝影●